דבר

דבר יום ראשון כ"א באלול תשנ"ד 28.8.94 גליון 21340 | 16 עמודים, המחיר 2.90 ש"ח (כולל מע"מ) באילת 2.40 ש"ח

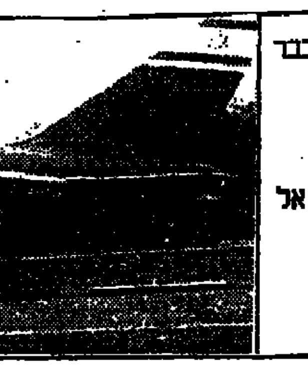

מסע ההוזלות כבר הפיל חברות תעופה ותיקות. אל־על הגיעה בשנה שעברה אל סף הפסדים. (עמ' 9)

לפני שמינה את רפי פלד למנכ"ל חברת החשמל קיבל (או לא) השר שחל חוות דעת מהיועץ המשפטי לממשלה. (עמ' 11)

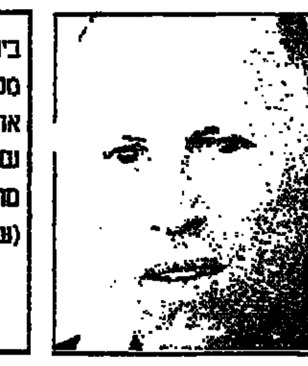

בישוב תקוע מלמדים קצת אחרת. לפעמים גם לומדים מהתלמידים. (עמ' 13)

חדשות חוץ	6
ספורט	8–7
כלכלה	15
עכשיו	13–11
תעבורה ותיירות	14

מבצע לאיתור פועלי שטחים חסרי אישור – בעקבות הרצח

שני טכנאי המעליות, גיל רווה ושלומי קפה, נרצחו שלשום בסכינים בידי חוליית חמאס, בעת שסעדו ארוחת צהריים באתר בנייה ברמלה; החמאס: הרצח – המשך פעולות הנקמה על הטבח במערת המכפלה; המפכ"ל חפץ: פיגועים רבים היו נמנעים, אילו היו קבלנים מקפידים שלא להעסיק מנועי כניסה

מאתר הבנייה ברמלה מוצאות גופותיהם של שני הנרצחים (צילום: בן אוסקר, באדיבות "מעריב")

מאת נתן רוני ומוטי בסוק

משטרת ישראל וזרועות הביטחון ערכו במשך כל שעות ליל אתמול, והיום בבוקר, סריקות נרחבות בכל רחבי הארץ במטרה לאתר תושבי שטחים השוהים בשטח מדינת ישראל בלי אישור.

ראש הממשלה יצחק רבין ושר המשטרה משה שחל סיכמו על המבצע בפגישתם אתמול, שנערכה בעקבות רצח שני טכנאי המעליות, גיל רווה ושלומי קפה, ביום שישי ברמלה.

מהמשטרה נמסר כי המבצע כלל כוחות משמר הגבול, המשמר האזרחי ומשטרה בכל רחבי הארץ. הכוחות סרקו שטחים של בנייה, חורשות ושווקים שבהם שוהים העובדים שלא כדין. הפועלים והמעסיקים יישפטו וייענשו צעדים קשים במיוחד נגד המעסיקים, שהם בחלקם קבלנים וסוחרים.

מפכ"ל המשטרה, רב־ניצב אסף חפץ, ידווח הבוקר לממשלה על המבצע ועל חקירת הרצח. סגל הפיקוד הבכיר של המשטרה יתכנס מתיישבים כדי לדון בהתגברות מעשי הפשע מהאוטונומיה.

חפץ האשים אתמול את הקבלנים, שאינם בודקים את הפועלים המגיעים מהשטחים לעבודה באתרי הבנייה.

במסיבת עיתונאים, שכינס במטה מחוז המרכז של המשטרה ברמלה, אמר המפכ"ל: "יש לי תחושה לא טובה שהקבלנים לא יודעים תמיד את מי הם מעסיקים, מזלזלים בחוק ומעלימים עין. מקרים רבים היו נחסכים, אילו היו מקפידים שלא להעסיק מנועי כניסה".

המפכ"ל אמר עוד, כי זהו מקרה הרצח הראשון בישראל מאז כינון האוטונומיה בעזה, ומקרה זה מהווה לדבריו מבחן כדי לדעת האם שיתוף הפעולה בין המשטרה הפלסטינית לבין גורמי הביטחון בישראל יכול להביא לתוצאות.

גיל רווה, בן 22 מבת ים, ושלומי קפה, בן 24 מחולון, נרצחו שלשום בצהריים באתר בנייה במרכז רמלה, בזמן שסעדו ארוחת צהריים בבניין שבנייתו כמעט הושלמה, ובו עסקו בהתקנת המעלית. הרצח בוצע על־ידי מחבלים של חוליית עז־אדין אל־קאסם, כנראה מרצועת עזה.

גיל רווה ושלומי קפה הופנו לעבודה במקום על־ידי דודו של גיל, משה רווה, אחד השותפים בחברת המעליות "אינטר־אפ".

כשלא שבו לביתם ביום ו' לפנות ערב, פנו בני המשפחה למשטרה. משה רווה יצא עם השוטרים לגוש הבניינים החדשים המוקמים בסוף רחוב ויצמן ברמלה, בהמשך להיכל התרבות של העיר. הם מצאו את מכוניתם של השניים בחצר הבית, וכשעלו לקומה הרביעית מצאו את גופותיהם. מחקירה ראשונה עולה, כי הם נדקרו למוות בעת שישבו בפינה שקטה לאכול את ארוחת הצהריים. התוקפים, כפי הנראה יותר מאדם אחד, התנפלו עליהם מאחור עם סכינים ואולי גם עם כלי נשק אחרים, ורצחו אותם באכזריות.

בארון החשמל בחדר המדרגות נמצאה סכין הרצח, ועל קופסת סיגריות שהונחה על חזה של אחד הקורבנות היה כתוב בערבית: "חמאס".

כרוז של החמאס, שהופץ אתמול ביהודה ושומרון, נטל גם הוא את האחריות לפיגוע. בכרוז נאמר, כי חוליה מספר 19 של עז א־דין אל קאסם הצליחה לעבור את כל מחסומי הביטחון הישראליים, וליד התחנה המרכזית ברמלה זיהתה את שני הישראלים ורצחה אותם בסכינים.

בכרוז נאמר, כי מדובר בשני חיילים שהשתחררו לפני חודשים ספורים, ולכן נרצחו. עוד נאמר, כי זהו הפיגוע השלישי בסדרת פיגועים כתגובה לטבח במערת המכפלה. בכרוז מוזהרת ישראל לבל תמשיך את סגירת המסגד במערת המכפלה למתפללים מוסלמים, שכן תיענש.

עוד נאמר בכרוז, כי עד לסוף השנה יבוצעו שני פיגועים נוספים, כפי שהובטח בכרוז של החמאס מיד לאחר הטבח, בו נאמר שיבוצעו בסך הכל חמישה פיגועים.

עשרות הפגינו ברמלה

(ע). – כמה עשרות תושבים נזעמים הפגינו אמש ליד אתר הבנייה ברמלה, שבו נרצחו ביום שישי גיל רווה ושלומי קפה. המפגינים ניסו להבעיר צמיגים בצומת הרחובות ויצמן־ההסתדרות והרחוב א.ס. לוי, אך נתקלו בכוח גדול של שוטרים.

17 פלסטינים בלי אישורי שהייה נעצרו בדרכם לתפילה בהרצליה

(עי). – המשטרה עצרה ביום שישי 17 פלסטינים שעשו דרכם לתפילה במסגד סידנא־עלי בהרצליה כשלא היו בידיהם אישורי שהייה תקפים בתחומי הקו הירוק.

למשטרה הגיע מידע כי בין המתפללים יהיו כאלה שאין בידיהם אישורי שהייה בגוש דן. המתפללים נבדקו כשירדו מן האוטובוסים, וחסרי האישורים נעצרו והועברו בניידות משטרה לבית המעצר המחוזי באבו כביר.

יצוין, כי בשבוע החולף נעצרו בתחומי השיפוט של משטרת מחוז תל אביב 325 תושבי השטחים שלא היו בידיהם אישורי שהייה. במהלך המבצע לאיתור תושבי שטחים בלי אישורים נבדקו קרוב ל־800 אתרי עבודה שלמשטרה היה מידע לגביהם.

נמשכת התחרות הפרועה: תל־אביב – ניו־יורק ב־620 דולר

מאת אריה ארד

יותר ויותר סוכנויות נסיעה גדולות מצטרפות לתחרות הפרועה על מחירי הטיסה לניו־יורק או לניוארק והטסה חזרה. בסוף השבוע נודע, כי סוכנות "עקיבא טורס" בבני־ברק מוכרת כרטיסים ב־620 דולר בלבד. לפני כן נמסר, ש"יונייטורס" מוכרת כרטיסים כאלה ב־677 דולר.

נראה, שסוכנויות הנסיעות ממצבות את מלחמת המחירים מהעמלות וההטבות הגלות הגדולות, שמציעות חברות תעופה כ"בריטיש איירוויז", שהחלה ב"מהומה", "אל על", שנענתה לאתגר, וכן "איר פראנס", "טאואר אייר" ועוד.

מומלץ ללקוחות לשים לב ל"אותיות הקטנות" הנלוות להוזלה. חברות אחדות מציעות את ההוזלה רק תמורת תשלום כבר כעת בעבור טיסה רק בעוד חודשיים־שלושה. כן יש חברות המוסיפות על התעריף המוזל דמי רישום או דמי ביטול, בדרך כלל בסכום של 25 דולר מזה ו־25 דולר מזה. ככל הידוע, "טאואר אייר" היא היחידה שאינה מתנה את ההוזלה בתשלום מראש ואינה גובה דמי רישום ודמי ביטול. עם זאת, מוגבלות ההוזלות לטיסות שבין 6 באוקטובר ל־31 בדצמבר.

בתגובה לבקשה לא־רשמית של ארה"ב, בעקבות פניית ישראל

צפון קוריאה מסרבת בתקיפות להפסיק משלוח טילי סקאד־די לסוריה ואיראן

בכיר ישראלי: אי־העלאת הנושא רשמית – בניגוד להבטחת ארה"ב

מאת מוטי בסוק

בכירי צפון קוריאה לשיחות עם ארה"ב דחו בצורה ברוטאלית, ולעיתים בעוינות מוחלטת, את בקשת ארה"ב כי יפסיקו את שיגור טילי הקרקע־קרקע ארוכי הטווח לאיראן ולסוריה.

כידוע, ניהלו נציגים ישראלים, בראשות המשנה למנכ"ל משרד החוץ, איתן בנצור, החל באוקטובר 1992 ועד אוגוסט 1993, שיחות חשאיות עם בכירים בצפון קוריאה להפסקת שיגור הטילים ארוכי הטווח מסוג סקאד־די (הידוע גם בכינוי נודונג־1), לאיראן ולסוריה. טילים אלו מסוגלים גם לשאת ראשי נפץ גרעיניים. ישראל היתה מוכנה לפצות את צפון קוריאה בעסקאות כלכליות, שהיו מבטיחות לשלטונות בפיונגיאנג מטבע זר.

עקב דרישת ארה"ב, שהיתה כמעט אולטימטיבית, נאלצה ישראל להפסיק את המגעים עם צפון קוריאה. בתמורה הבטיחו האמריקאים להעלות את הנושא באופן פורמאלי במהלך השיחות שניהלו עם השלטונות בפיונגיאנג, במטרה להביא לחיסול האיום האטומי הצפון קוריאני. אולם הבטחות לחוד ומעשים לחוד. לישראל נודע באחרונה כי ארה"ב לא העלתה כלל את הנושא באופן פורמאלי בשיחותיה עם צפון קוריאה. בשיחות לא פורמאליות נדחו האמריקאים בצורה ברוטאלית או עוינת על־ידי הצפון קוריאנים.

בישראל סבורים, כי ייתכן שצפון קוריאה מסרבת לקבל לפתע פיצוי מארה"ב תמורת הפסקת שיגור הטילים לאיראן, במיוחד עקב העובדה שזכתה לפיצוי מלא מארה"ב לאחר שקיבלה את תביעותיה בתחום הנשק האטומי. לישראל לא ברור אם ארה"ב מתכוונת להיכנס למו"מ עם צפון קוריאה גם בנושא טילי הסקאד־די.

גורם ישראלי בכיר אמר אתמול כי "האמריקאים פתרו את הבעיות שלהם עם צפון קוריאה ואותנו השאירו עם הבעיה הקיומית שלנו, טילי קרקע־קרקע ארוכי טווח בידי איראן וסוריה, בניגוד לסיכומים והבטחות מוקדמות".

בינתיים נודע, כי דיפלומט בשגרירות רוסיה בוושינגטון פנה לדיפלומט בשגרירות ישראל בוושינגטון והבהיר לו כי ארצו תומכת במאבקה של ירושלים נגד אספקת הטילים מצפון קוריאה לאיראן, שכן רוסיה חוששת מאוד כי טילים אלה עלולים להיות מכוונים ביום מהימים גם לתחומה.

רוטשליד יציג היום לפני הממשלה הסכם העברת הסמכויות; ייחתם מחר במחסום ארז

מאת מוטי בסוק ומיכל סלע

מתאם הפעולות בשטחים, אלוף דני רוטשילד, יציג היום בפני הממשלה את ההסכם שנחתם עם הפלסטינים בקהיר להעברת הסמכויות המוקדמת. הממשלה תקיים דיון קצר בהסכם ואחרי כן תאשר אותו. הדיון בממשלה יתקיים לפני הדיון המקיף שתערוך היום הממשלה, במשך כ־12 שעות, בתקציב המדינה החדש לשנת 1995. מחר, במחסום ארז, יחתמו על ההסכם באופן פורמלי האלוף רוטשילד והנציג הפלסטיני, נביל שעת.

ביום שישי קיים ראש הממשלה רבין התייעצות במשרד הביטחון בתל אביב בנושא ההסכם שייחתם במחסום ארז. בהתייעצות השתתפו השרים שמעון פרס ויוסי שריד, אלוף רוטשילד וגורמי ביטחון אחרים. רוטשילד דיווח על ההסכם. הוא הדגיש כי הוא לא חל על ירושלים, ההתנחלויות ומתקני הצבא שבגדה המערבית, וכי הפלסטינים לא יקימו גוף על לאכיפה, בתחום המסים. יהיו להם סמכויות אכיפה מצומצמות, ורק בכמה תחומים, כפי שהוגדר בהסכם. הפקחים שלהם לא ילבשו מדים ולא ישאו נשק. העברת הסמכויות תיעשה רק לאחר מפגש המדינות התורמות, ב־8.9.94.

היום יתחדשו, במלון ים המלח הירדני, השיחות הדו־צדדיות בין ישראל לירדן, להכנת הסכם השלום בין שתי המדינות. השיחות ייערכו גם מחר בבעשר ועדות משנה. עיקר הבעיות בין שתי המדינות הן בנושא המים ובנושא הגבולות. בראש המשלחת הישראלית יעמוד היועץ המשפטי למשרד הביטחון, אליקים רובינשטיין. למשלחת תתלווה קבוצה לא קטנה של עיתונאים.

בראש המשלחת הירדנית לשיחות יעמוד ד"ר פאיז טאראונה, שגריר ירדן בארה"ב. משלחת ישראל תגיע לירדן בבוקר ותחזור לארץ לפנות ערב. שר התיירות, עוזי ברעם, שהיה אמור להצטרף למשלחת במטרה להיפגש עם עמיתו הירדני, ביטל את יציאתו לירדן בגלל ישיבת הממשלה.

הטקס הרשמי של החתימה על הסכם העברת חמש הסמכויות לרשות הפלסטינית ייערך מחר ב־09.00. על פי ההסכם מקבלים הפלסטינים לאחריותם את תחומי החינוך, הבריאות, התיירות, הרווחה והמסים. בהסכם מתחייבת ישראל לסייע בהקמת מנגנון גביית מסים. הפלסטינים, בסיוע ישראל, יבקשו ממדינות תורמות לסייע במימון פעולותיהם השוטפות, לכל היותר למשך שישה חודשים. במהלכם יקימו הפלסטינים את מנגנון המיסוי ויתחילו בגביית מסים.

מועצת הרשות הפלסטינית אישרה אתמול הסכם זה, וכן את הסדר המעברים בגשר אלנבי ובמעבר רפיח – הסכם שנחתם בראשי תיבות לפני שלושה ימים.

ארה"ב שוקלת להוסיף מדינות ערביות להסכם הסחר החופשי

(עיי"ם.ב.אי). – הממשל האמריקאי שוקל הצעה להרחבת ההסכם לסחר חופשי שנחתם עם ישראל למדינות ערביות שיחתמו על הסכמי שלום עם ישראל. הדבר אושר על ידי פקידים בוושינגטון.

הרעיון הועלה במכתב של מנהיג הרוב בבית הנבחרים, ריצ'רד גפהארדט, ו־29 נציגים דמוקרטים נוספים, ששוגר לנשיא ביל קלינטון ב־25 ביולי, ביום בו חתמו המלך חוסיין וראש הממשלה רבין על הסכם שלום בבית הלבן.

"אנו סבורים כי עלינו לדחוף ביוזמה חדשה לקידום הסחר במזרח התיכון, באמצעות הרחבת הסכם הסחר שנחתם עם ישראל למדינות שיחתמו על הסכמי שלום עם ישראל", נאמר במכתב.

במכתב הוצע כי ההרחבה תותנה בהסכמתן של ארה"ב וישראל ובביטול מכשולים לסחר, כגון החרם הערבי נגד ישראל. בלשכה של נציג הסחר של ארה"ב נמסר כי היא עשויה לבחון את ההיבטים השונים של הרעיון להרחבת הסכם הסחר החופשי למדינות כמו ירדן ומצרים, בכינוס של סוכנויות הממשל שיתקיים בוושינגטון בשבועות הקרובים.

בכינוס ישתתפו נציגים של מחלקת המדינה, של משרדי האוצר, המסחר, החקלאות והעבודה, וכן של המועצה הלאומית הכלכלית המתאמת את המדיניות הכלכלית הגלובלית של הבית הלבן.

רוב מדינות ערב ישתתפו בוועידה הכלכלית במרוקו

מאת מוטי בסוק

מרבית מדינות ערב כבר הודיעו למלך מרוקו כי ישתתפו בוועידה הכלכלית הגדולה שתיפתח בקזבלנקה בסוף אוקטובר.

ביום שישי נפגש מנכ"ל משרד החוץ, אורי סביר, ברבאט בירת מרוקו, עם ראש הממשלה פלאלי, עם יועצו הכלכלי של המלך, אנדרי אזולאי, ועם בכירים נוספים. השיחות התמקדו בהכנות הקדחתניות לקראת הוועידה.

מהנתונים שהתקבלו עד כה במרוקו עולה כי תהיה זו הוועידה הכלכלית הגדולה והחשובה ביותר למזרח התיכון.

באות מהחברות הכלכליות הגדולות ביותר בעולם, מארה"ב, מאירופה, מיפן, מארצות ערב ומישראל ישתתפו בוועידה, במטרה לעמוד על פוטנציאל ההשקעות באזור. בוועידה ישתתפו גם עשרות ראשי מדינה ושרי חוץ. המלך יהיה ראש הוועידה, יחד עם שרי החוץ של ארה"ב ורוסיה, וורן כריסטופר ואנדרי קוזירב. לשר החוץ, שמעון פרס, שיזם את הוועידה, שמור תפקיד מיוחד.

בארגוני האירוע סבורים כי דווקא בעת קידום תהליך השלום באזור יש צורך בחיזוק הפן הכלכלי של התהליך באמצעות הפן הכלכלי שלו. השבוע ייפגש סביר בוושינגטון עם דניס רוס, ראש צוות השלום האמריקאי.

תלמידים מבוססים בדרום הארץ עוזבים בתי"ס שבהם לומדים אתיופים

אמר מנהל מחוז הדרום במשרד החינוך: "התופעה מדאיגה מאוד ומאלצת אותי, בניגוד למצפוני, לפתוח כיתות נפרדות לתלמידים האתיופים"

מאת אמיר רוזנבלום

במשרד החינוך שוררת דאגה עמוקה נוכח תופעה של עזיבת תלמידים "חזקים" בתי ספר בדרום הארץ שבהם לומדים גם עולים מאתיופיה. מנהל משרד החינוך במחוז הדרום, ד"ר עמרם מליץ, גילה אתמול בשיחה עם כתב "דבר", כי התופעה בולטת בעיקר בערד, שם עברו כ־80 אחוז מהתלמידים המבוססים לבית ספר אחר בשל התרומה השלילית של התלמידים האתיופיים.

כתוצאה מכך נוצרו ריכוזים גבוהים של תלמידים אתיופים בבתי ספר מסוימים (בבית הספר הממלכתי־דתי "טללים" בישוב כ־60 אחוז מהתלמידים הם אתיופים) – דבר הפוגע ברמת הלימודים בבתי ספר אלה. ד"ר מליץ מגדיר את התופעה כ"קטסטרופה" וטוען, כי בריחת התלמידים פוגעת קשות במערכת החינוך ומאלצת אותו, בניגוד למצפונו, לפתוח כיתות נפרדות לתלמידים האתיופים.

ואולם, לדבריו, לא רק ריכוז גבוה של עולי אתיופיה פוגע ברמת החינוך ביישובי הדרום, אלא גם ריכוז גבוה של עולים מארצות נחשלות אחרות כמו אוזבקיסטאן ורפובליקות מוסלמיות אחרות ממדינות חבר העמים. תופעה זו בולטת במיוחד בעיירה שדרות, שם עלה מאוד שיעור התלמידים ממדינות אלו. "בבתי ספר מסוימים יש ריכוז של 40 אחוז של תלמידים חלשים ממדינות האיסלאם שבחבר העמים, אשר הורידו את מערכת החינוך כלפי מטה. זו לא בעיה של שעות תקן, מערכת שעות או חדרי לימוד. הרכב האוכלוסייה במקום, המתאפיין בשכבה סוציו־אקונומית מסוימת, הוא שמטריד אותי. זוהי פצצת זמן חברתית־לימודית מסוכנת לטווח הרחוק", קובע ד"ר מליץ. לדבריו, תופעה דומה קיימת גם בבאר שבע, אופקים, נתיבות וקריית גת.

על רקע מציאות זו החליט מנהל המחוז, ביוזמתו, שלא להחיל את מדיניות אזורי הרישום על התלמידים האתיופים כדי להבטיח אינטגרציה. "זה עולה למדינה כסף שנועד להסעות, אבל אין לנו ברירה אחרת", ציין ד"ר מליץ. לדבריו, הוא פנה לשר החינוך, אמנון רובינשטיין, וביקש ממנו לפעול לשינוי מדיניות האכלוס, על מנת שהאוכלוסייה החלשה לא תתרכז בדרום הארץ. אולם לטענתו הדבר כמעט בלתי אפשרי משום שבדרום הארץ יש ריכוז גבוה של דירות ריקות ולפיכך מרבית העולים מופנים לאזור זה.

שנת הלימודים תיפתח היום ברוב בתי־הספר הממלכתיים־דתיים

מאת יעל פישביין

חלק גדול מבתי־הספר הממלכתיים־דתיים יחלו היום את שנת הלימודים תשנ"ה. זאת לאחר שמשרד החינוך, בהסכמת הסתדרות המורים, החליט לאפשר לבתי־הספר להכריע ברוב קולות המורים על הקדמת פתיחת שנת הלימודים, כדי לאפשר להם להכין את התלמידים לקראת החגים.

כתוצאה מהקדמת שנת הלימודים, יוכלו בתי־הספר הדתיים שייפתחו היום ליצור גשרים בין החגים ולהרוויח כמעט חודש של חופשה נוספת. בבתי־הספר של רשת "בית יעקב" החלו ללמוד בשבוע שעבר ביום ג', כמו גם בחלק גדול של תלמודי התורה של החינוך החרדי.

תיתכן שביתה ב"עמל"

ראשי הסתדרות המורים ייפגשו היום עם רענן שריד, ראש רשת "עמל", כדי לברר מה מעמדם המשפטי של מורי הרשת, בעקבות החלטת ראשי ההסתדרות להפוך את הרשת לעמותה.

ראש הסיעה הדתית בהסתדרות המורים, דב רונן, אמר אתמול: "המהלך הזה גרוע מהפרטה. הכל תלוי על בלימה. לא ברור מי יבטיח את משכורות המורים, ומי ידאג לרשת. מצב כזה לא היה. הכל נעשה בטלפון בלי הודעה רשמית. רשת חינוכית היא לא מוסד רווחי, ויש כללים המחייבים את הבעלים. כרגע לא ברור לנו מי הבעלים".

מחאה בשדרות

הממונה על מערכת החינוך בשדרות, אהרון כהן, מסר אתמול כי המועצה שוקלת השבתת פתיחת שנת הלימודים, במחאה על דברי שר החינוך אמנון רובינשטיין, כי המערכת לקויה בגלל ניהול לא נכון ותכנים פוליטיים.

לדברי כהן, אחת הבעיות של שדרות היא שמשרד החינוך אינו נענה לצרכים המיוחדים של העיירה.

פרופ' יהושפט הרכבי יובא היום למנוחות בטקס צבאי

מאת און לוי

פרופסור יהושפט הרכבי, לשעבר ראש אגף המודיעין, יובא היום למנוחות בטקס צבאי מלא. אלוף הרכבי נפטר ביום שישי לפנות בוקר ממחלת הסרטן. בן 73 היה במותו.

הרכבי נולד ב־1921, בחיפה. היה בוגר בית הספר הריאלי בחיפה והאוניברסיטה העברית בירושלים בפילוסופיה, היסטוריה וערבית. ב־1943, בעת מלחמת העולם השנייה, התגייס לגדוד השני של החטיבה היהודית הלוחמת ושירת כסמל חינוך. בתום המלחמה שב ללימודיו והשתלם בין השאר במוסד להשתלמות של הסוכנות היהודית, שהכשיר את העתודה הראשונה לסגל עובדי משרד החוץ. ב־1947 היה מפקד פלוגת סטודנטים בירושלים.

אחרי מלחמת העצמאות הצטרף למשרד החוץ ומונה לראש המחלקה לענייני אסיה. היה קצין קישור בין משרד החוץ לבין צה"ל בדרגת רב־סרן והשתתף במשלחת הישראלית למשא ומתן על שביתת הנשק עם מצרים ועם ירדן בשיחות רודוס. חצה פעמים אחדות את הגבול לירדן ונפגש עם המלך עבדאללה. הרכבי היה מזכיר מדיני וראש לשכת שר החוץ משה שרת.

במשך תקופה קצרה שירת כסגן ראש אגף המודיעין בצה"ל, עד שיצא להשתלם בצרפת במדעי המדינה. ב־1955 התמנה לתפקיד ראש אגף המודיעין במטה הכללי של צה"ל והועלה לדרגת אלוף. באפריל 1959 פרש מצה"ל בעקבות שידור הגיוס המוטעה.

הרכבי היה מומחה נודע ובר־סמכא בנושא הסכסוך הישראלי־ערבי. כתב כמה ספרים בנושא, ביניהם "מלחמה גרעינית ושלום גרעיני", "על הגרילה", "עמדת הערבים בסכסוך ישראל־ערב", "עמדת ישראל בסכסוך ישראל־ערב", "האמנה הפלסטינית ומשמעותה", "לא פנטסיה, הכרעות גורליות" ו"מלחמה ואסטרטגיה". ב־1964 היה ממונה על המחקרים האסטרטגיים במשרד הביטחון. ב־1974 מונה ליועץ שר הביטחון לתכנון אסטרטגי ארוך טווח, תפקיד ממנו פרש ב־1975.

הרכבי היה מוסמך האוניברסיטה העברית בירושלים ואוניברסיטת הרווארד בארצות הברית, וקיבל תואר דוקטור מהאוניברסיטה העברית. ב־1993 קיבל פרס ישראל ליחסים בינלאומיים על תרומתו להבנת הסכסוך הישראלי־ערבי.

ההסתדרות הכללית של העובדים בישראל
האגף לארגון ומועצות פועלים

הוועידה המקומית של מועצת פועלי אשקלון

תתקיים ביום ראשון, 4.9.94 בשעה 7 בערב
באולם מופת - מועצת פועלי אשקלון.

במעמד נציג האגף לארגון במועצות פועלים

על סדר היום של הוועידה:

- ★ התכנסות, רישום וכיבוד.
- ★ דו"ח תוצאות הבחירות.
- ★ אישור צירי הוועידה.
- ★ בחירת ועדה מתמדת.
- ★ בחירת נשיאות הוועידה.
- ★ בחירת מליאת מועצת הפועלים.

פיני שומר
יו"ר האגף לארגון במועצות פועלים

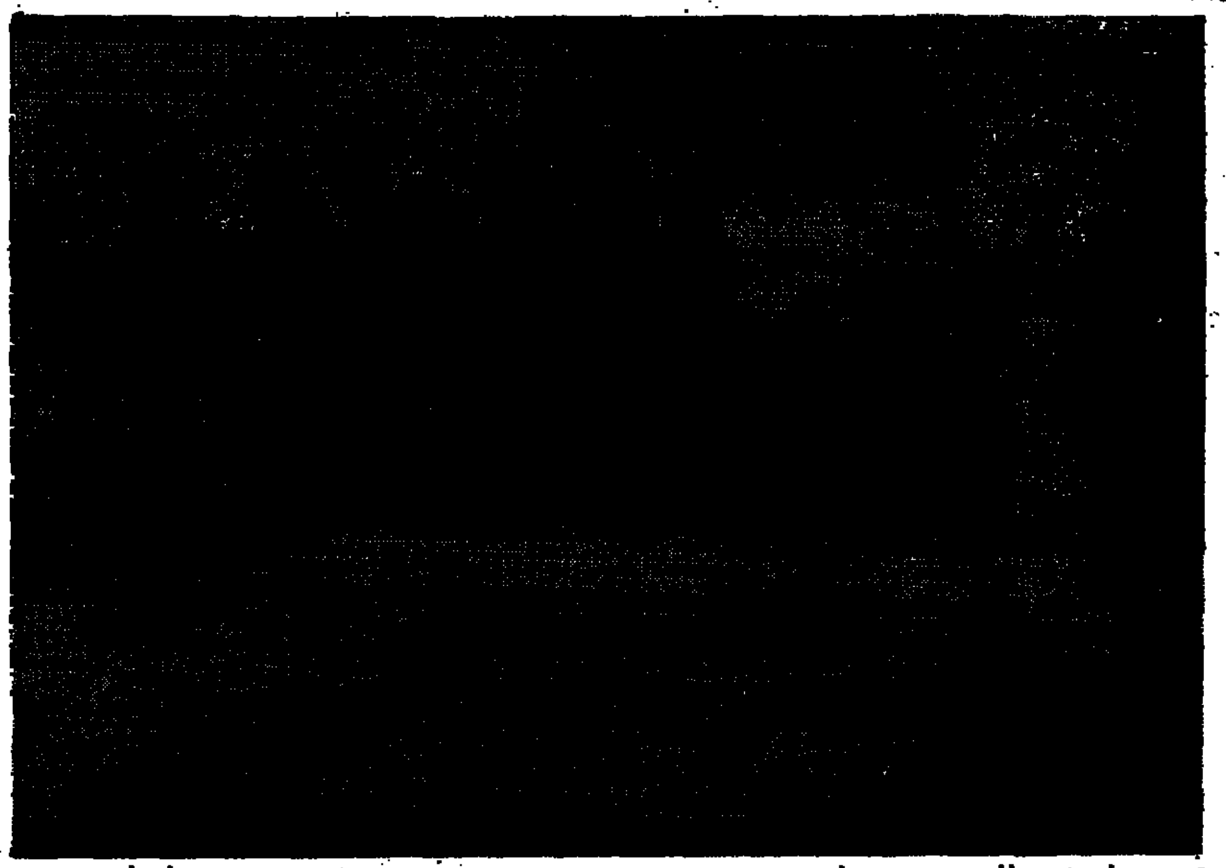

יהודים חולבים מתפללים במקום אזכרה ל־44 הרוגי המטוס המרוקאי שהתרסק ביום ראשון שעבר, כאשר סיים החולים להתאגד. בין הנספים היו מספר יהודים מרוקאים (צילום: א.פ.)

רבין ביקש מראשי מרץ לתמוך בצירופה של ש"ס לקואליציה

(עי). – ראש הממשלה, יצחק רבין, נפגש ביום שישי בלשכתו בתל-אביב עם ראשי סיעת מרץ וביקש מהם לתמוך בצירופה של ש"ס לקואליציה, גם אם הם אינם מסכימים להסכם שחתמה מפלגת העבודה עם ש"ס.

כזכור, חתמו מפלגת העבודה וש"ס לפני כחודשיים על הסכם בראשי תיבות לחזרת ש"ס לקואליציה, שבבסיסו הסכמה לעגן את הסטטוס קוו בחוקית יסוד.

רבין אמר לראשי מרץ כי סיעת ש"ס דוחה את הצעתו של השר אלוני, לפיה תבוטל התחייבות שהושגה, ובמקום זאת תוקם ועדת שרים־משפטנים שתדון בכל מקרה של הפרת הסטטוס קוו הדתי ותעביר את ההכרעה לאישורו של ראש הממשלה.

רבין הציע שמרץ תתמוך בהצבעה בכנסת בצירוף ש"ס לקואליציה, תוך הודעה שההסכם שחתמה מפלגת העבודה עם ש"ס אינו מחייב אותה.

ראשי מרץ החליטו לכנס ביום רביעי את חברי הסיעה כדי לדון בבקשת ראש הממשלה. יו"ר הסיעה, ח"כ רן כהן, אמר כי האחריות על הצטרפותה או אי-הצטרפותה של ש"ס אינה מוטלת על כתפיה של מרץ אלא היא קודם לכל אחריותה של ש"ס. השר יוסי שריד העריך כי ייתכנו עוד כמה מפגשים שיעסקו בשאלת חזרתה של ש"ס לקואליציה.

גורמים בכירים בש"ס אמרו כי למרות הפרסומים בתקשורת, מתנהל בשבועיים האחרונים מו"מ בין מרץ למפלגת העבודה. הם הביעו תקווה כי כבר בשבועות הקרובים תוכל ש"ס להצטרף לקואליציה.

אמהות לאסירות פלסטיניות הפגינו בשערי כלא השרון בדרישה לשחררן

(עו). – קבוצה של כ־25 נשים, אמהות ואחיות של אסירות פלסטיניות מהשטחים, הפגינו שלשום לפני השערים בשערי בית־הכלא השרון, בדרישה לשחרר מיד את בנותיהן, השפוטות לתקופות מאסר שונות.

המפגינות נשאו תצלומים של האסירות ושרו שירי תמיכה ועידוד.

למקום הגיע ח"כ האשם מחמיד מסיעת חד"ש, שאמר כי בא להזדהות לא רק עם האמהות, אלא גם לומר לממשלת ישראל שמי שרוצה שלום, צריך לעשות זאת לא [illegible]

ח"כ מחמיד ציין כי אמהות של אסירות ואסירים חשות עצמן מתוסכלות. "תהליך השלום מתממש לנגד עיניהן, והסיבה שבגללה נעצרו בנותיהן, אינה קיימת עוד. לכן, הדרישה היא לשחרר את האסירות מבתי־הכלא. אין סיבה שהן ימשיכו ויישארו שם". מחמיד הדגיש כי מדובר ביותר מ־40 אסירות פלסטיניות, חלקן אמהות לילדים, וחלקן קטינות, שאמורות לשוב לבית־הספר.

חילופי אש בדרום לבנון

מאת און לוי ושמעון וייס

כמה טילי כ"ס, פצצות מרגמה ואש מנשק קל, נורו בסוף השבוע לעבר מוצבי צבא דרום לבנון וצה"ל בגזרה המרכזית של אזור הביטחון בדרום לבנון. מקורות צבאיים רשמיים מסרו כי לא היו נפגעים ולא נגרם כל נזק. כוחות צה"ל וצד"ל השיבו אש לעבר מקורות הירי.

באזור הביטחון ומצפון לו שררה מתיחות עקב חילופי האש שאירעו ביום חמישי, שבמהלכם תקפו המחבלים מוצב צד"ל וכתוצאה מחילופי האש נהרג אחד המחבלים. בדרום לבנון הוגברה הכוננות מחשש שהמחבלים ינסו להגביר את פעילות הטרור נגד צה"ל וצד"ל בימים הקרובים, לקראת החגים בישראל.

ישראל ולבנון מכחישות קיום מגעים חשאיים ביניהן

(עי־אי־אף.פ). – ישראל ולבנון הכחישו רשמית ביום שישי קיומם של מגעים חשאיים ביניהן, במטרה להגיע להסדר נפרד. ההכחשות באו בעקבות מאמר שפרסם "ידיעות אחרונות", בו דיווח על מגעים וטען כי לבנון עומדת לפתוח במו"מ נפרד עם ישראל.

דובר משרד הביטחון בירושלים הודיע כי לא מתקיים כל דיון בין ישראל ולבנון מאז המו"מ האחרון בין שתי המדינות בפברואר בוושינגטון. "כמו כן לא חל מאז שינוי כלשהו בעמדה הישראלית לגבי הסכמים בעתיד עם לבנון, ולא ידוע לנו דבר על שינוי בעמדת מדינה זו או על יוזמה מצדה", נאמר בהודעה.

"עמדתה של סוריה היא שאין להפריד בין המו"מ עם לבנון לבין זה המתנהל עם דמשק. משום כך הטענות על אפשרות של הסכם נפרד עם לבנון משוללות כל יסוד", אמר עוד הדובר. בביירות שב והדגיש שר החוץ פארס בועייז את מחויבות ארצו לתוכנו ולמתכונתו של תהליך השלום, כפי שנקבעו באוקטובר 1991 בוועידת מדריד. הוא תיאר את טענותיו של "ידיעות" כ"תמרון לזריעת פירוד בשורות הערבים".

"ממשלת לבנון בוחרה בתהליך השלום על פי נוסחת מדריד, ואין לה כל כוונה לסטות ממנו, לא באמצעות מגעים חשאיים ולא על ידי פגישות פומביות", הוסיף בועייז, שהכחיש קיומם של גורמים לבנוניים הממונים על ארגון פגישות אלה.

צ'אנס

עלה - 8, לב - 10, יהלום - Q, תלתן - A

ילד בן חמש וצעירה נהרגו בתאונות דרכים

(עו). – ילד בן חמש נהרג ושמונה אנשים נפצעו בתאונת דרכים שהיתה בשבת לפנות ערב ליד הכפר עילבון שבגליל התחתון. בין הפצועים שלושה ילדים.

התאונה ארעה כאשר רכב ביצע עקיפה במקום אסור, והתנגש חזיתית במכונית פרטית שבאה ממול.

ברמת הגולן נהרגה צעירה וגבר נפצע באופן קשה בהתהפכות רכב ליד גשר אריק.

צוותים של מד"א שהגיעו למקום ביצעו פעולות החייאה בצעירה, אך היא מתה בדרך לבית־החולים. הפצוע פונה לבית־החולים בצפת.

המשטרה חוקרת את נסיבות התאונה.

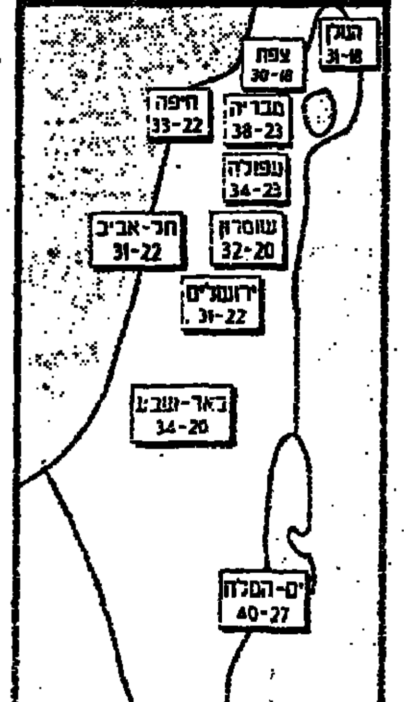

בהיר עד מעונן חלקית. תשקיף ללא שינוי משמעותי.

ערבי נרצח באזור קלקיליה

(עו). – תושב ערבי נרצח בשבת וגופתו נמצאה סמוך לכפר תילת ליד קלקיליה. הגופה, שהושחתה באלימות ונשרפה, נלקחה על ידי שוטרי משטרת ישראל לבדיקה במכון לרפואה משפטית באבו כביר.

הערכת המשטרה היא כי מדובר ברצח של תושב ערבי שסייע לישראל.

בחודש האחרון נלכדו באזור טול כרם וקלקיליה כמה חברי חוליית "בני הפתח", שרצחו 11 תושבים ערבים בתקופה האחרונה, וביניהם שוטר משטרת ישראל. חמישה חברים מחוליה זו נמלטו לירדן. ארבעה נותרו באזור, והם מבוקשים על ידי כוחות הביטחון. ההערכה היא כי הללו אחראים לרצח התושב הערבי בשבת.

דבר DAVAR دافار

ההסתדרות הכללית של העובדים בארץ ישראל
עיתון עובדי ישראל

מייסד ועורך ראשון: ברל כצנלסון
עורך ראשי: ד"ר יורם פרי
עורך אחראי: דניאל בלוך

המו"ל: "דבר בע"מ"	סניפים:
נדפס בדפוס דבר בע"מ	בית "דבר" רחוב שונצינו 45 ת"א
המערכת והמנהלה תל-אביב	טלפון: 5286141, מיקוד: 65233
רחוב שונצינו 45 ת.ד. 199, מיקוד 65233	ירושלים: רחוב הלל 16
טלפון: 03-5286141 (6 קווים)	טלפון: 02-256873
פקסימיליה: 03-294783	חיפה: רחוב הנביאים 27
מחלקת המודעות, טלפונים ישירים	טלפון: 04-620111
5286156, 5281860, 5298032	רחובות: רחוב הרצל 168
פקסימיליה מודעות: 03-298032	טלפון: 08-451381, 08-453798
טלפון לפניות הציבור 07.30-22.00 03-5286141	הפצה "גד" 03-377056

בית־החולים הישראלי בגומה ייסגר השבוע

גומה (עי־א.אף.פ). – בית־החולים הצבאי שהקים צה"ל בעיר גומה שבזאיר, ייסגר. הוא יפורק עד יום חמישי, מועד המראתו של הצוות הרפואי שנשלח כדי לסייע לפליטים הרואנדים באיזור.

דובר המשלחת, סרן ארנון בן־ישראל, ציין כי בית־החולים הפסיק את פעילותו שלשום, והוסיף כי כל החולים המאושפזים בו יועברו למרכזים רפואיים אחרים.

"נשלחנו למשימה בת שישה שבועות, והיא הסתיימה", אמר.

במהלך השבועות האלה שירתו במקום בכל פעם שלושה צוותים בני 95 איש. בית־החולים הישראלי הוקם באיזור מגורים על גדות אגם קיוו.

הצוות האחרון ימריא ביום חמישי, על סיפון מטוס של חיל האוויר שנשלח לגומה.

הקואליציה השלטת בסוריה ניצחה כצפוי בבחירות לפרלמנט

דמשק (עי־א.אף.פ). – הקואליציה השלטת בסוריה, החזית הלאומית המתקדמת, זכתה בבחירות לפרלמנט שנערכו מיום רביעי עד יום שישי, בהתאם לתוצאות רשמיות שפורסמו אתמול.

החזית, הרשימה הרשמית היחידה, זכתה ב־167 מושבים (לעומת 166 ב־1990) מתוך 250 מושבים במועצת העם. כל המועמדים מקואליציה זו, המורכבת משבע מפלגות המבוססות על הבעת', נבחרו, ואילו מועמדים עצמאיים זכו ב־83 מושבים.

24 נשים נבחרו, לעומת 21 ב־1990.

בדמשק זכו תעשיינים וסוחרים עשירים ב־10 מקומות בפרלמנט.

שר הפנים הסורי, מוחמד הארבה, אמר כי מתוך 6,037,885 בעלי זכות בחירה, הצביעו 3,693,656, שהם 61.17 אחוז, לעומת 49.63 אחוז ב־1990.

קליעי רובה אוויר נורו לדירה בגבעתיים

מאת אלי ברנר ועתי"ם

מספר קליעים של רובה אוויר נורו במוצאי שבת לעבר דירה בקומה הרביעית ברחוב שיינקין 7 בגבעתיים. איש מיושבי הדירה לא נפגע. נגרם נזק לנורות באחד החדרים.

המשטרה סבורה שמדובר במעשה קונדס. לפני כחודשיים נעצרו מספר חשודים מגוש דן, שירו מתוך רכב נוסע על תושבים באזור רמת־גן ותל־אביב, ופצעו כמה מהם.

גבעתי בן יוסף – ממונה ארצי על מורות חיילות

מאת יצחק מרידור

גבעתי בן יוסף, לשעבר מזכיר מועצת פועלי טבריה שנוצח בבחירות האחרונות, החל לכהן כממונה ארצי על מורות חיילות במשרד החינוך. הוא היה אמור להיכנס לתפקידו ב־1 בספטמבר, אך כניסתו לתפקיד הוקדמה לקראת פתיחת שנת הלימודים.

פרופ' יהושפט הרכבי

נביא זעם מתוסכל

מאת מיכל שפר

העילית ההגות בארץ היא עילית של כוכבי שביט. הוגים ואינטלקטואלים מהתחום אנשי האקדמיה, הם בית יוצא לכשעותו שורים בעיניי חברה ותרבות. מעת לעת מופיעים בתרבות ובמשק יחידים וקבוצות, המנסים לעורר את תשומת הלב, להרים את תרומתם לקידום הרעיונות. מעטים מצליחים את מולם בשדה הפוליטיקה. ברוב המקרים, רעיונותיהם ומעשיהם של אנשי ההגות שורדים בכיפה זמן קצר, ונעלמים. השפעתם ברוב המקרים אינה ישירה, ורבים מוצאים עצמם חוזרים אל מגדלי השן, לעיתים קרובות מאוכזבים ומתוסכלים.

מי זוכר את מעורבותו של הפילוסוף פרופסור נתן רוטנשטרייך, שנפטר לפני חודשים אחדים, בקבוצת "מן היסוד" שלאחר פרשת לבון? עוד טרם הוצבה מצבה על קברו הטרי של פרופסור ישעיהו ליבוביץ, המטיף הזועם. ואנו יוצאים היום להלוות פרופסור יהושפט הרכבי, שעד יומו האחרון קיווה להשפיע, התאכזב מכך שלא הלכו אחריו, למרות שלמסקנותיו של ניתוחיו המדיניים והאסטרטגיים מצא שותפים לא מעטים.

הרכבי, יליד טבריה, שגדל בחיפה, היה מזכירו האישי של משה שרת, צוער בקורס הדיפלומטים הראשון של משרד החוץ וחבר המשלחת לשיחות רודוס ב־1949, בהיותו בן 27 בלבד. אלוף בצה"ל, איש מחקר יסודי, המתמיד, לומד ומתחדש עד יומו האחרון. קשור עם עצמו ועם תלמידיו ועמיתיו למחקר. מטיף בשער מפני אסונות, אך תמיד לבד. לבד בחדר העבודה עמוס הספרים, לבד בטיולי רגל עם ערב, לבד בעבודתו האקדמאית, אך אהוד מאוד על חבריו באקדמיה. נביא זעם, כינו אותו כמה מחבריו למחקר, דבר שלא עמד בסתירה להענקת פרס ישראל.

פריצת דרך בתחום המחקר היתה להרכבי במחקרו על עמדת הערבים כלפי הסכסוך עם ישראל ובניתוח כתבי הפלסטינים, הקמת האמנה הפלסטינית. בתחומי המחקר האחרים שבהם עסק, בעיקר בתחום האסטרטגיה ביחסים הבינלאומיים, הוא איסף בעיתה מגוש רבגוני, תוך גיבוש חומר קיים סביב מחשבות ורעיונות שצלל במחקר והתגבש עם המחקר והלימוד. החידוש שלו היה לא בגילוי המקורי, אלא בדרך שבה הציג את הדברים, בתחושת השליחות הציבורית, בצורך לזעוק באוזני הציבור צריך לחקוק את הדרך.

"הוא היה אדם מתוסכל, עד מבצעונה", אומר מי שעבד במחיצתו שנים רבות, פרופסור גבי שפר, מהחוג למדע המדינה באוניברסיטה העברית, שעמד שנים אחדות בראש מכון דייוויס ליחסים בינלאומיים.

התסכול החל עוד בימי השירות הצבאי. שפר סבור כי הרכבי רצה להיות רמטכ"ל. גם לאחר שהודח מתפקיד ראש אמ"ן, קיווה כי דוד בן גוריון יחזיר אותו לתפקיד כדי שיוכל ממנו להתקדם אל מילוי שאיפתו הגדולה, וכי חרף הכעס על תרגיל ההטעיה שעשה באגף המודיעין, יזכור לו בן גוריון חסד שירותו הרב שעשה הרכבי בינו לבין שרת. אך לשווא.

התסכול ליווה אותו ככל הנראה בדרכו האקדמית בכרעי המכרה. הוא התחיל באוניברסיטה העברית והשלים את עבודת הדוקטורט בארצות־הברית.

ספרו "עמדות הערבים בסכסוך" ופרסומים ראשוניים אחרים שעסקו בנושא זה הם התרומה החשובה ביותר של הרכבי במישור האקדמי, סבור שפר. הרכבי היה איש המילה הכתובה, הטקסט הכתוב עורר בו רעיונות ומחשבות, אותם הוא שיתף בעזרת עוד ועוד טקסטים. כך הציג את עמדות הערבים בסכסוך. את עוינותם של הערבים כלפי ישראל וכוונותיהם לפגוע בה ואף להשמיד אותה הוכיח מתוך הטקסטים שהם פירסמו, מאמרים, ספרים, פרסומים רשמיים וכיוצא בזה. כעבור שנים, לאחר מלחמת ששת הימים, כשהתחיל להבחין בשינויים בעמדות הערבים, שוב מתוך הטקסטים שלהם עצמם, זכה לביקורת אצלנו. טענו נגדו שהוא משנה את רעיונותיו. אך הרכבי לא נרתע. למסקנה הראשונה לא הגיע מתוך דעה וגם לא באמונה, אלא מתוך ניתוח אקדמי, בלי קשר לדיעותיו ולרגשותיו. תגובות הביקורת האלה הכאיבו לו. כל עוד ניתוחיו האקדמיים עלו בקנה אחד עם רגשות הציבור – התקבל באהדה. אלא שהציבור נשאר תקוע ברגשות העבר וסירב לראות את השינויים המתרחשים סביבו.

ספר המחקר שפירסם על בר כוכבא ומשמעות המרד בשלטון הרומי בימיו הוסיף, כך נראה, עוד נדבך בתסכול ובמשבר של הרכבי. אין במחקר הזה חידוש היסטורי, אין בו גילוי עובדות שלא היו ידועות לחוקרי ההיסטוריה וההיסטוריוגרפיה. יש בו מסקנה נועזת, בחברה לאומנית כמו החברה הישראלית. בר כוכבא לא היה גיבור, אירועי התקופה היו שואה גדולה יותר מזו שבה התנסה העם היהודי במאה ה־20, הסיק הרכבי. כמצביא, עשה בר כוכבא טעויות חמורות שהמיטו אסון על העם היהודי במידה הקרובה להשמדת עם.

הספר עורר התרגשות, אך רק לזמן קצר. אז מה אם בר כוכבא גרם אסון ולא היה כלל גיבור לאומי. בעיניהם הוא גיבור, הילדים בגן ממשיכים לשיר "הוא היה גיבור, הוא קרא לדרור". איך אפשר לא להיות מתוסכל נוכח עיוורון לאומי שכזה?

חיבוריו בענייני אסטרטגיה הם מעניינים וחשובים, מנתחים ומציגים תזות שעליהן עבד הרכבי שנים ארוכות, אך אין בהם חידושים מסעירים לחוקרים את היחסים הבינלאומיים, מעריך שפר.

בשנים האחרונות הרחיב את אופקיו והחל להתעניין בפילוסופיה של המדע ובעיקר בפילוסופיה של היחסים הבינלאומיים. "תחום המחקר הזה היה בעיניו בשנים האחרונות אבי אבות המדעים", אומר שפר. "הוא הירבה לקרוא, היה לו זיכרון נהדר והוא ידע להסמיך את הדברים שלמד עד שהבשילו בתוכו בהדרגה". למרבה הצער, לא הספיק לפרסם חיבור כלשהו בתחום הזה.

"הכרעות גורליות" הוא גולת הכותרת של הרכבי, הנביא הזועם. זוהי תמצית תסכולו מבגידת האינטלקטואלים. תחילתו במאמר שכתב במסגרת מכון דייוויס ליחסים בינלאומיים, שהורחב אחר כך למאמר בעיתון "הארץ". המאמר גדל לחוברת, שגדלה וגדלה עד שהיתה לספר, שפורסם תחילה באנגלית ורק אחר־כך בעברית.

"האינטלקטואלים בגדו", אמר הרכבי ל"דבר" בשיחה שהתקיימה בביתו לפני כשלוש שנים. "הם בגדו בכך שלא התמידו בהתנגדות לשלטה בממשלה. אנשי השמאל מרימים מעת לעת קול, יוצאים להפגנות, אך אין להם תחושת הדחיפות", אמר באותה השיחה.

הרכבי יצא בהתרגשות רבה נגד הנהגת הליכוד. הוא קרא לתקוף את העמדות שעליהן מבוססת תפיסת הליכוד את האתוס הרביזיוניסטי: "צריך להסביר לציבור את ההבדל בין חזון לפנטזיה". האמירה המיוחסת להרצל, "אם תרצו אין זו אגדה", היא אמירה אירציונלית, כלשונו. הוא ניסה להפריך את הטענה הרגשית שלא הכל בנוי מאוויים, בנויה חוקים ונהלים. הוא יצא נגד הערצת אריאל שרון משום שהוא "בולדוזר".

"נכשלתי", אמר הרכבי בשיחה זו. "נכשלתי משום שאיש לא עזר לי, רק השמיצו".

האכזבות במסלול הקידום האישי לא נעדרו אצלו מן האכזבות האינטלקטואליות, מעריך שפר, מאנשי האקדמיה שהיו מקורבים אליו – גם אם לא תמיד הסכים עם כל ניתוחיו ותיזותיו. המודל שלו, בכמה תחומים, היה פרופסור ישעיהו ליבוביץ. ומקורביו מספרים כי לא אחת הביע תמיהה מדוע דווקא ליבוביץ מצליח להזיז את אמצעי התקשורת ודעת הקהל, ואילו הוא אינו מצליח.

הרכבי קיווה, כי הספר "הכרעות גורליות" יזעזע את אמות הספים. מקורביו הזהירו אותו מפני תקווה אשליות. "היום קשה לצאת בויכוחים מרעישים. דברים גדולים יותר לא היו כלום", אומר שפר, "המטבע אם הוא מתמודד של אנשי אקדמיה שאינם מתייאשים מן הניסיון להשפיע על המדינה. גם יצחק בן אהרון הבליע בכמה משפטים להרעיף". אמרתי לו כי המערכת הפוליטית משתנה, כי המערכת האינטלקטואלית כבר לא כפי שהייתה ואין סיכוי קלוש בלבד שספר אחד יוכל להשפיע".

הליכוד נפל, כפי שייחל לו הרכבי, אך לא בשל ספר מחקר.

הרכבי המשיך לצעוד לבד, באקדמיה כמו בטיול היומי בשכונה, למרות שבמסקנותיו נבנה עד מתנה הולך ומתרחב של אנשים הן באקדמיה והן בפוליטיקה. הוא, כמו רבים אחרים, הבין שישראל צריכה לצאת מהגדרות "מגוריינות" הכוח, "כי צריך להיפרד מהפלסטינים ולאפשר להם לכונן מדינה".

התסכול הוא בבקורת היסוד, המביאה אנשים שונים למסקנה דומה. "הרכבי לא היה בשום פנים איש שמאל. הוא היה בין הראשונים, לערבים, למסקנה הגיע מתוך הבנת הניגוד של המציאות הבינלאומית, מתוך תחושה של קטסטרופה מתרגשת ובאה, ולא מתוך העבודה המוסרית של השמאל", אומר שפר. "כדי להיות מנהיג של מתוך, כפי שהרכבי רצה בסתר לבו, צריך מתאם בין מעטת לבין הממסד מסוים".

במערכת הנבואות העריצו אותו. עד היום האחרון לימד במכללה לביטחון לאומי. ביום שנכנס לבית־החולים, החזירו לפניו בדיקת חיבור של אחד מתלמידיו שם. הם העריצו אותו, וטיפלו בו כמו בבן משפחה, גם ברגעים האחרונים.

ביישן ומסוגר, השתתף בוועדות האקדמאיות ובפעילות האקדמית הרשמית, אך מיעט להשתתף באירועים החברתיים. נביא זעם מתוסכל בחיים הציבוריים. נישא על כתפיים במסגרות הליכוד הצבאיות שאותן לא עזב. גם היום, כאלוף בדימוס, בטקס צבאי רשמי, יישאוהו על כתפיים.

חוסייני: כלי תקשורת ישראליים משמיצים את האוריינט האוס

(עי־א.אף.פ). – פייסל חוסייני טוען כי "כלי תקשורת ישראליים מסוימים מנהלים מסע שנועד להכפיש את האוריינט האוס". לדבריו, המסע נועד לפגוע במוניטין המוסד, אך "אוריינט האוס ימשיך למלא את תפקידו ולשרת את עמנו".

חוסייני התייחס לידיעות שפרסם ביום שישי העיתון ג'רוזלם פוסט, בהן נאמר כי אש"ף חוקר פרשה של מעשי הונאה בהיקף של 5 מיליון דולר, בהם מעורבים כביכול פקידים באוריינט האוס. על פי העיתון, הטיל ערפאת רשמית על הממונה על הביטחון בשטחי האוטונומיה, ג'בריל רג'וב, את ניהול החקירה נגד חמישה פקידים, בהם גם חוסייני.

לשאלת סוכנות הידיעות הצרפתית, הגיב רג'וב בהכחשה מוחלטת של טענות העתון. "אם נעשו מעשי הונאה בסכום של 5 מיליון דולר, פירוש הדבר שתקציב האוריינט האוס מגיע למאות מיליונים", אמר. לדבריו, מדובר במסע השמצות שמטרתו לפגוע בחוסייני ולהכפיש את אש"ף, בטענה כי הוא מנהל פעילות משטרתית בירושלים.

שר המשטרה משה שחל סייר בסוף השבוע בקריית שמונה, מטולה והגדר הטובה. השר עמד על עבודות ההתמגנות של המשטרה באזור (צילום: שאול גולן)

שלושה מטעני חבלה התפוצצו בכניסה לחברון – אין נפגעים

(עו). – שלושה מטעני חבלה רבי עוצמה התפוצצו בערב שבת בצומת הכוכבית שבכניסה הצפונית לחברון. לא היו נפגעים ולא נגרם נזק.

בסריקות שנערכו לאחר מכן נתגלה מטען חבלה נוסף, סמוך לצומת הכניסה לקריית ארבע, אולם הוא נוטרל ע"י חבלן של משמר הגבול.

מקורות צבאיים מסרו, כי מדובר במטענים גדולים ומתוחכמים וכי הם התפוצצו לא רחוק מסיור צה"ל, אולם לא פגעו באיש.

שלושה תושבים ערבים נפצעו בחברון ביום שישי בצהריים באורח קל בתקריות ידוי אבנים לעבר חיילי צה"ל. בביכר השוטר במרכז העיר השליכו עשרות תושבים ערבים אבנים לעבר כוח צה"ל שהיה בפעילות שיגרתית. החיילים חשו בסכנת חיים ובהתאם להוראות ירו לעבר התושבים הערבים.

שניים מבין מיידי האבנים נפצעו קל ופונו לבי"ח עליה.

בתקרית אחרת, שהיתה סמוך לבית החולים, השליכו תושבים ערבים אבנים לעבר רכב של המינהל האזרחי. תושב ערבי נפצע מאבנים אלו ופונה גם הוא לבית החולים.

בחברון נמשכות הפרות הסדר הקבוצתיות בימי שישי. צה"ל נוקט אמצעים כנגד עוצר מקומי באזורים שונים בעיר למניעת הרחבת התקריות.

תקריות דומות היו ביום שישי בבוקר במרכז רמאללה, אולם הללו לא התפתחו לתקריות חמורות.

השוטרים פתחו דלת אחר דלת – ומצאו את הצעירים כשגרונותיהם משוספים

(ע). – גיל רוזה, בן 22 מבת ים, ושלומי קפה, בן 24 מחולון, שנרצחו ביום ו' באתר בנייה ברמלה, עבדו בגוזמא בחברה להתקנת מעליות שבבעלותו של דודו של גיל רוזה.

השניים יצאו ביום ו' בבוקר ברכב של החברה להרכיב מעלית באתר. הם היו אמורים לשוב סמוך לשעות הצהריים, האחרי שלא שבו לבתיהם ביום ו' אחר הצהריים החלה הדאגה לכרסם אצל שתי המשפחות. הן התקשרו זו עם זו ולא הבינו מה קרה לבנים.

בעל החברה להתקנת המעליות, "אינטראפ", משה רוזה, החליט לצאת לאתר הבנייה ברמלה כדי לברר מה קרה לשני הצעירים. בהגיעו לאתר מצא את רכב החברה חונה בחזית הבניין כשהוא נעול. חשש גדול כירסם בו, וקודם שעלה לבניין עצמו הזעיק למקום את המשטרה. המשטרה ובעל החברה החלו לחפש בבניין השומם מאדם, עלו קומה אחר קומה ופתחו חדרים בדירות שונות.

בקומה הרביעית הם פתחו דלת נעולה באחת הדירות, ואז נתגלה לעיניהם מחזה מחריד. אחד הצעירים היה שרוע על הקרקע בתוך שלולית דם גדולה, ללא רוח חיים, כשגרונו משוסף. בחדר אחר בדירה, שהיה אף הוא נעול, נמצא הצעיר השני, גם כן בתוך שלולית דם גדולה, וגרונו משוסף. שני הצעירים גם נדקרו בסכין דקירות רבות בפלג גופם העליון.

גיל רוזה, בן 22, נולד ביפו להוריו יוסף (49) ולבנה (43). הוא למד בבית הספר אורט הבונים בבת ים, ושירת כלוחם בחטיבת גולני בשירותו הסדיר. הוא סיים את השירות בדרגת סמל ראשון. הוא השתחרר מצה"ל בדיוק לפני חודש, ב־27 ביולי. הוא החל לעבוד בהתקנת מעליות בחברה שבבעלות דודו, משה רוזה, ועסק בהתקנה ובהרכבה של מעליות באתרי בנייה שונים.

גיל רוזה היה אמור לצאת להרכבת מעלית ביום ו' בבוקר באתר ברמלה, יחד עם צחי, בנו של בעל החברה משה רוזה, ואולם, צחי יצא ביום ה' לבילוי סוף שבוע באילת, ובעל החברה קרא לשלומי קפה לצאת ביום ו' לאתר ברמלה.

החמאס: דקרנו למוות שני ישראלים ונבצע עוד 2 פיגועים עד סוף השנה

(עי־אי־אף.פ.). – תנועת החמאס הודיעה אתמול כי אנשיה דקרו למוות שני פועלי בניין סמוך לתל־אביב, והבטיחה כי תבצע עוד שני פיגועים עד סוף השנה. החמאס פרסם הצהרה כי רצח הישראלים ביום שישי היה תגובה על הטבח בחברון.

"האריות שלנו דקרו אותם בסכינים עד שהם מתו", צויין בהצהרה. כמו כן נאמר שהרוצחים מצאו חבילת סיגריות על אחת הגופות, רשמו עליה "היחידה הסודית מס' 19 של החמאס", והשאירו אותה על החזה של אחד הקורבנות.

"התקפה זו נערכה לרגל יום חצי השנה לטבח במערת המכפלה, ואנחנו מבטיחים לממשלת ישראל כי נערוך שתי התקפות נוספות עד סוף השנה", אמר החמאס בהצהרה שנשלחה בפקס לסוכנויות הידיעות הבינלאומיות. "אנחנו מזהירים את ממשלת ישראל כי תפתח את מערת המכפלה", הוסיפו כותבי ההצהרה.

החמאס הטעים כי אנשיו "פרצו ללבה של מדינת היהודים לאחר שעברו את כל המחסומים וכל המכשולים שהעמידו בפניהם כוחות הביטחון. לאחר ההתקפה הם שבו בשלום לבסיסם".

חפץ: גם הקבלנים נושאים באחריות לרצח

(ע). – מפכ"ל המשטרה, רב ניצב אסף חפץ, האשים אתמול את הקבלנים בכך שהם אינם בודקים את הפועלים המגיעים מהשטחים לעבודה באתרי הבנייה.

במסיבת עיתונאים, שכינס במטה מחוז המרכז של המשטרה ברמלה, לאחר שהתגלה רצח שני הישראלים באתר הבנייה, אמר המפכ"ל: "יש לי תחושה לא טובה, שהקבלנים לא יודעים תמיד את מי הם מעסיקים, מלולים בנוק ומעלימים עין. מקרים רבים היו נמנעים, אילו היו מקפידים שלא להעסיק פועלי כיסוי".

בהתייעצות שקיימו שר המשטרה משה שחל והמפכ"ל חפץ, הוחלט כי המשטרה תחקור קבלני בניין המעסיקים פועלים ערביים מהשטחים ללא היתרי עבודה. בהתייחסו להחלטה אמר שר המשטרה, כי אין לשחרר מאחריות קבלנים המעסיקים פועלים ערבים מהשטחים ללא היתרי עבודה. הוא התריע, כי ההתעלמות הנמשכת מהחוק גרמה בעבר וגורמת בהווה לפגיעות בנפש.

המפכ"ל חפץ אמר עוד, כי זהו מקרה הרצח הראשון בישראל מאז כינון האוטונומיה בעזה, ומקרה זה מהווה לדבריו מבחן כדי לדעת האם שיתוף הפעולה בין המשטרה הפלסטינית לבין גורמי הביטחון בישראל יכול להביא לתוצאות.

לדברי חפץ, המשטרה עצרה כ־40 איש בעקבות הרצח, ו"החקירה התקדמה בצעדים גדולים במספר כיוונים, שיכולים להוביל אותנו לחשודים ברורים יותר". עם זאת, סירב המפכ"ל לאשר ידיעות כאילו בין הנחקרים ישנם גם חמישה פועלים מרפיח, שעבדו ברשיון בבניין ומסרו מידע חשוב לחוקרים.

המפכ"ל קרא לתושבי חולון ובת ים לגלות איפוק ולא להיגרר אחרי נסיונות של ליבוי יצרים.

רב ניצב חפץ לא היה מוכן לגלות מה יהיו ההמלצות שיציג בפני הדרג המדיני באשר לצעדים שבהם יש לנקוט לדעתו בעקבות הרצח. הוא גם לא היה מוכן לומר אם סגר נוסף יוכל להועיל. הוא אמר, כי בעקבות הרצח נערך במשך הלילה במטות המרכז מבצע מיוחד לאיתור פועלים השוהים בישראל בניגוד לחוק. "זו היתה הזדמנות גם לנקות את השטח", הוסיף.

המפכ"ל מסר, כי בחצר משטרת רמלה מוחזקים עדיין כמה עשרות חשודים, מתוך ה־40 שנאספו לצרכי חקירה. הוא גילה כי ביניהם אין ערבים תושבי רמלה.

"העולם היה יותר מדי רע בשביל גילי"

מאת אלי ברנר

גילי רוזה, 22, בנם האמצעי של יוסף ולבנה רוזה, נולד ביפו. המשפחה עברה לבת־ים, שם היא מתגוררת ברחוב הרצל. גיל סיים את שירותו הצבאי בחטיבת גולני לפני כחודש, ומאז עבד בהתקנת מעליות בחברה בבעלות הדוד משה רוזה, באתרי בנייה.

אביו של גיל עובד כשכיר בחברת הטלוויזיות מץ. האם לבנה היא מזכירה במשרד עורכי דין. לגיל אח בוגר בן 24, אמיר, המשרת כשוטר במרחב דן, ואחות בת 14. שכנה של משפחת רוזה, צ. ולצמן, אמרה אתמול כי על גילי אפשר לומר רק מלים טובות. הוא בחור יפה ומנומס. ביום שישי בערב אמרה לה אימו של גילי כי הוא לא שב מהעבודה, והיא מודאגת. חברו הטוב, רונן אלמליח, אמר כי גילי לא חשש מעבודה באתרים בהם עובדים ערבים. הוא יצא ללא שריטה משלוש שנות שירות בגולני. "הוא היה אדם טוב, שלו, אני חושב שהעולם היה יותר מדי רע בשבילו".

על פי התוכנית היה צריך לצאת לעבוד עם גיל, צחי, בנו של משה בעל החברה, אך זה יצא לבילוי סוף שבוע באילת, ובמקומו הצטרף אל גיל שלומי קפה, 24.

שלומי נולד בחולון ליחיאל ואתי קפה, שם סיים את לימודיו בבית הספר אורט ספיבק. בצבא שירת בצוותות הקרקע של חיל האוויר, וסיים את שירותו בדרגת סמל בשנת 1991.

יחיאל קפה האב ניהל במשך שנים מוסך לרכב. הוא חלה, והבן שלומי ניהל זמן מה את המוסך, שלאחר זמן נסגר. שלומי היה ראש צוות טכני בחברת אינטראפ להתקנת מעליות. לשלומי קפה אח שמואל, 26, שתי אחיות, גלית, 21, ושרון, 19.

הלוויות שלומי קפה וגילי רוזה יהיו היום בבית העלמין על גבול חולון בת־ים. משפחתו של שלומי קפה מתנגדת לביצוע נתיחה שלאחר המוות, כפי שנעשה לאחר מקרי רצח. העניין יידון היום בבית משפט.

ח"כ שגב: להטיל סגר מוחלט על הרצועה

(ע). – בתגובה לרצח אמש ברמלה אומר יו"ר תנועת יעוד, ח"כ גונן שגב: "הגיע הרגע להודות שהניסיון לשלב את תושבי עזה בעבודה בישראל – נכשל. מספיק פשטנו את צוארנו לסכינאות ולטרור הערבי. אין עוד מקום בעולם בו רוצחים פועלים זרים את תושבי המדינה, המאפשרת להם להתפרנס בקרבה. אין כל סיבה שישראל תמשיך לשלם קורבנות בעבור הניסיון לתת עבודה בתמורה לתושבי הרצועה.

"על הממשלה להטיל סגר מוחלט על רצועת עזה, ובמקביל יש לפעול לכך שהכספים הערביים והבינלאומיים שהובטחו על ידי העולם לתושבי הרצועה אכן יגיעו אליהם. בנוסף לכך, יכולים מנהיגי אש"ף לנסות ולפנות למצרים כדי שתאפשר את פתיחת גבולה לעובדים פלסטינים מהרצועה. אולי שם יימנעו הפלסטינים ממעשי רצח וטרור כלפי האוכלוסייה המקומית".

הסתדרות עובדי הבניין תובעת להציב שמירה באתרי בנייה

מאת כתב "דבר"

בעקבות רצח פועלי הבניין ברמלה תבע אתמול מזכ"ל הסתדרות עובדי הבניין, שלמה דהן, משרי הביטחון והמשטרה ומנשיא התאחדות הקבלנים להציב מיד שמירה באתרי בנייה שבהם עובדים פועלים מישראל ומהשטחים.

במברקים לרבין, שחל ומרדכי יונה מזהיר דהן כי אתרי בנייה הם יעד מועדף על המחבלים, משום שאין שם כל שמירה. הוא מגלה כי השנה בלבד כבר נטשו את עבודתם כ־600 פועלים בגלל התנכלויות של פועלים מהשטחים. התנכלויות אלה כוללות גם פגיעה בעבודה עצמה, כמו שבירת אריחים ומילוי מרזבים באבן, במטרה לגרום נזקים.

הפתרון לדעת דהן הוא במשיכת כוח עבודה ישראלי על ידי הגדלת שכר, דבר שלא נעשה עד כה, בין היתר משום שהקבלנים מעדיפים להעסיק פועלים זרים ששכרם נמוך בהרבה משל הישראלים. לדעתו יש גם להגביר את המיכון בענף הבנייה.

ישראל תעביר למשטרה הפלסטינית רישומים פליליים של תושבי השטחים

(ע). – משטרת ישראל נערכת להעברת קבצי רישומים פליליים ממוחשבים של תושבי האוטונומיה לידי המשטרה הפלסטינית.

ראש אגף החקירות של המשטרה, ניצב יוסי לוי, אומר כי משטרת ישראל מקיימת קשר עם המשטרה הפלסטינית בכל הרמות, מתחנת המשטרה בשטח ועד למטה, באמצעות ועדות התיאום המשותפות לצה"ל ולמשטרה. שיתוף הפעולה הולך ומתהדק ויש בידי משטרת ישראל תוכניות להרחיבו בכמה נושאים. לוי הוסיף כי משטרת ישראל נערכת להעברת קבצי רישום פלילי ממוחשב של תושבי האוטונומיה לידי המשטרה הפלסטינית.

ניצב לוי אמר כי תיקי חקירה נגד תושבי האוטונומיה, שנגדם הוגשו כתבי אישום בבתי־משפט בישראל, או תיקים המצויים בהליך משפטי, יתבררו עד תום בבתי משפט בישראל. הוא הוסיף כי בימים אלה מתקיימים מגעים במגמה להעביר לשפיטה במקום מגוריהם, תיקי חקירה שבהם טרם הוגשו כתבי אישום.

השליח הרוסי ויקטור פוסובליוק בפגישתו ביום שישי עם שר החוץ שמעון פרס וסגן השר יוסי ביילין (צילום: יצחק אלהרר, סקופ 80)

ראש הממשלה רבין לשליח הרוסי ויקטור פוסובליוק:

"הערוצים החשאיים הביאו להסכמים עם ירדן ואש"ף; לצערנו, אין ערוץ כזה עם סוריה"

מאת מוטי בסוק

השיחות החשאיות בין ישראל לפלסטינים ובין ישראל לירדנים הן שהביאו ל"הסכם העקרונות" ול"הסכם ושינגטון". לצערה של ישראל, אין לה ערוץ חשאי עם סוריה – אמר ביום שישי ראש הממשלה יצחק רבין לשליח המיוחד של נשיא רוסיה למזרח התיכון, ויקטור פוסובליוק.

האורח אמר כי ארצו מנסה לנצל את קשריה עם סוריה ליצירת ערוץ חשאי בין דמשק לבין ישראל, עד כה ללא הצלחה. הוא שב והעלה בשיחה את דרישתה של רוסיה למעמד מיוחד בעת הדיון על מעמד הקבע של ירושלים. רבין לא הגיב.

רה"מ סקר בפני האורח את ההתקדמות בתהליך השלום בכל הערוצים. בערוץ הפלסטיני, ישראל חוששת משלושה דברים: המצב הכלכלי הקשה של הפלסטינים, דיכולתו של יאסר ערפאת לבטל במועצה הלאומית הפלסטינית את הסעיפים האנטי־ישראליים ב"אמנה הפלסטינית". עם ירדן התהליך מתקדם בצורה נאותה, אם כי קיימות בעיות. ירדן מגלה נכונות לקדם עניינים.

לשר החוץ שמעון פרס, אמר פוסובליוק, כי מאז ביקר רבין במוסקווה, חל שיפור ביחסים הבילטראליים בין רוסיה וישראל. הוא הביע תקווה כי היחסים ימשיכו להתפתח.

יועצו המיוחד של הנשיא ילצין חזר ודיבר על דרישת רוסיה למעמד מיוחד בירושלים, ופרס השיב לו כי ישראל אינה מתכוונת להפוך את מעמד ירושלים לנושא הנתון לויכוח בינלאומי. בעת הדיון על הסדר הקבע בירושלים, ישראל תתחשב באינטרסים של כל הכנסיות הפועלות בעיר, כפי שהבטיחה ונהגה תמיד.

פוסובליוק טען כי האסטרטגיה של סוריה היא אסטרטגיית שלום. סוריה גם מעוניינת במחיקתה מרשימת המדינות המעודדות טרור. עם זאת, יש בסוריה איים של התנגדות לשלום. ישראל וסוריה צריכות לנהל את המו"מ ביניהן בערוצים ישירים ועקיפים.

לדעת רוסיה, לבנון היתה רוצה להתקדם לקראת שלום עם ישראל, אולם מוסקווה יודעת כי צעד כזה איננו אפשרי, בלי אישור סורי.

פרס אמר כי ישראל הבחינה בשינוי באווירה הכללית בסוריה, אולם הדבר לא בא לידי ביטוי בטקטיקה הסורית. לדבריו, ישראל אינה מעוניינת לסכסך בין ירדן לפלסטינים והיא אף מעוניינת במשולש כלכלי יציב ומתפתח, ירדן־פלסטינים־ישראל, שיבטיח את תהליך השלום. ישראל גם היתה רוצה כי האו"ם יקח על עצמו ב־1995 את עזה כפרויקט פיתוח מיוחד, במסגרת חגיגות החמישים להקמת הארגון.

בינתיים נודע בירושלים כי מזכיר המדינה האמריקאי, וורן כריסטופר, מתכוון לבוא למזרח התיכון למסע דיאלוגים נוסף בין סוריה וישראל, ב־11 בספטמבר.

שר החוץ הדני בסוריה: על ישראל לסגת מהשטחים הערביים למען שלום

(עי־אי־אף.פ). – סוריה ודנמרק אמרו אתמול כי על ישראל לסגת מכל השטחים הערביים הכבושים תמורת שלום כולל במזרח התיכון. על כך דיווחה סוכנות הידיעות הרשמית הסורית, סנ"א.

על עמדה זו דווח בפגישה שקיים בשבת שר החוץ הסורי, פארוק אל־שרע עם עמיתו הדני, ניילס הלווי פטרסן. השר הדני בא ביום שישי לדמשק לביקור רשמי של יומיים. האישים דנו בהתפתחויות האחרונות בתהליך השלום. אל־שרע הדגיש את מחויבותה של סוריה לכינון שלום צודק וכולל על בסיס החלטות מועצת הביטחון של האו"ם 242, 338 ו־425. כמו כן דנו שני השרים בדרכים לקידום היחסים בין סוריה לאיחוד האירופי.

מסוריה, ממריא פטרסן לקהיר, לביקור רשמי של ארבעה ימים.

העיתון הממשלתי הסורי "תשרין" גינה את ההסכם להעברת הסמכויות לפלסטינים, שנחתם בראשי תיבות ביום רביעי בקהיר, וטען כי מדובר "במעשה כניעה נוסף". לדעת העיתון, הנהגת אש"ף ממשיכה בנסיגתה מאז הסכם אוסלו.

"תשרין" כותב כי ישראל שומרת על השליטה בשטח ומזהיר מפני "המזימה הישראלית, המתבצעת תחת דגלו של השלום". העיתון שב ומדגיש את התנגדותה של סוריה לשלום שלא יתבסס על נסיגה ישראלית מוחלטת מהשטחים שנכבשו ביוני 1967.

בטאון מפלגת השלטון, אל־בעת', מותח ביקורת על ארה"ב מבלי לנקוב בשמה, וטוען כי "היא מעניקה לישראל מתנות והבטחות, כאילו מדובר בהכנה למלחמות קשות יותר, במקום להתכונן לשלב חדש של השלום".

שחל קורא לפתוח מערת המכפלה בתקופת החגים

(ע). – שר המשטרה משה שחל אומר כי מערת המכפלה צריכה להיפתח לציבור לפני החגים, במהלכם או אחרי החגים.

השר שחל אמר שלשום לעיתונאים, בתום טקס הנחת אבן הפינה לתחנת משטרה חדשה בכפרי הדרוזים בכרמל, כי "המשטרה ומשמר הגבול הפיקו את כל הלקחים ויישמו את המלצות ועדת שמגר להגברת הביטחון ושמירת הסדר הציבורי במערת המכפלה".

שחל קרא לממשלה לקבל החלטה כבר בימים הקרובים לגבי מועד פתיחתה של המערה.

ערפאת: נשיאת פקיסטן בהוטו תבוא לעזה ב־4 בספטמבר

מאת מיכל סלע

נשיאת פקיסטן, בנזיר בוהוטו, החמכה לבוא לרצועת עזה ב־4 בספטמבר, יום ראשון הבא. כך נמסר אתמול בתום ישיבת מועצת הרשות הפלסטינית בעזה. חברי מועצת הרשות הפלסטינית אמרו ל"דבר" כי יאסר ערפאת אמר במהלך הישיבה כי בוהוטו תבוא לביקור קצר. ייתכן כי ערפאת ייסע לקבל את פניה באל־עריש, שם שדה התעופה הקרוב ביותר אל רצועת עזה. לדברי ערפאת, הוא ייסע עם בוהוטו במכוניתו לסעודת צהריים בעזה, ומשם היא תחזור לקהיר.

בישיבת מועצת הרשות הפלסטינית הובעה אתמול דאגה רבה מדברי תת־אלוף דורון אלמוג בשבוע שעבר. אלמוג אמר כי אם לא ישתפרו תנאי הביטחון, אין להוציא מכלל אפשרות כי צה"ל ייכנס שוב לרצועת עזה. נביל שעת' אמר אתמול ל"דבר" כי הדברים מעוררים דאגה, ויש להניח שזו תובע באוזני גורמים ישראליים רשמיים.

בישיבה נידונה עבודת המשרדים השונים, והעומדים בראשם נדרשו להשלים את הצעות התקציב תוך שלושה ימים. נידונו גם היחסים בין הפלסטינים לירדן. יאסר עבד רבו דיווח למשתתפים על המגעים שקיימו הוא ואחרים עם ממשלת ירדן בשבוע שעבר. הוקמו ועדות אחדות לגיבוש ראשוני של הסדרים ביחסים בין שתי המדינות.

הפלסטינים מעוניינים בקידום הסדרים לעתיד עם הירדנים כדי לאפשר פגישת פסגה מרובעת, בהשתתפות ירדן, הפלסטינים, ישראל ומצרים – אמר שעת' ל"דבר".

הרשות הפלסטינית והחמאס ידונו בשילוב התנועה במוסדות הניהול

מאת מיכל סלע

תנועת חמאס וראשי הרשות הפלסטינית הביעו הסכמה עקרונית לפתוח בדו־שיח שיאפשר להגיע לשביתת נשק ושילוב של התנועה האיסלאמית בדרך כלשהי בתהליך הפוליטי ובניהול חיי היומיום.

ביום חמישי פרסמה התנועה האיסלאמית הודעה ארוכה ובה הביעה נכונות להתחיל במעין משא־ומתן עם הרשות הפלסטינית. יאסר ערפאת קיבל בברכה את הודעת התנועה האיסלאמית, אמרו דובריו בשמו.

ככל הידוע, מבקשת התנועה האיסלאמית לשמור על מעמדה כגורם אופוזיציה, אך בה בעת היא מבקשת להשתלב במוסדות המנהלים את חיי הקהילה, לפעול במועצות עירוניות ובמשרדי הממשלה השונים.

במסגרת הדיונים תידון שוב האפשרות לשלב את נציגי התנועה האיסלאמית במועצה הלאומית הפלסטינית, האמורה להתכנס, לפי דרישת ישראל, על מנת לבטל סעיפים בה הקוראים לפגוע בישראל. כשיתחילו מגעים בין הצדדים, תעלה לדיון גם בעיית החוליות החמושות הפועלות בשם התנועה. ראשי הרשות הפלסטינית מעוניינים לאסוף את הנשק מן האנשים ללא צורך להשתמש בכוח.

בבית־הכלא המרכזי בעזה מוחזקים עדיין ארבעה פעילים של התנועה האיסלאמית, לצורך חקירה.

אכרם הנייה, בכיר בפתח' שגורש ב־86', חזר ליריחו

(עי־אי.אף.פ.). – אכרם הנייה, אחד מראשי הפתח, שגורש ב־1986 על־ידי הממשל הצבאי, שב אתמול לאיזור האוטונומי ביריחו – מסרו מקורות צבאיים.

בעת גירושו, היה הנייה עורך ראשי של העיתון "א־שעב" במזרח ירושלים, שהיה מקורב לאש"ף ושהפסיק להופיע אחר־כך. לאחר מכן היה הנייה ליועצו של ערפאת לענייני השטחים.

הנייה מתכוון להשתקע ברמאללה, כדי לפתוח שם עיתון חדש.

המועצה הכלכלית הפלסטינית מתכנסת ביום שלישי בקהיר

(עי־אי.אף.פ). – המועצה הכלכלית הפלסטינית לפיתוח ולשיקום תתכנס ביום שלישי בקהיר בראשותו של ראש אש"ף, יאסר ערפאת – על כך מסר אתמול פקיד פלסטיני.

"במהלך כינוס של היומיים תבצע המועצה הערכה של צורכי הרשות הפלסטינית לאור העברת הסמכויות האזרחיות בגדה המערבית", אמר מוחמד סובייח, נציגו הקבוע של אש"ף בליגה הערבית, לסוכנות הידיעות הצרפתית.

בפגישה ישתתפו הממונה על התכנון ושיתוף הפעולה הבינלאומי ברשות הפלסטינית, נביל שעת', האחראי על האוצר, מוחמד זוהדי אלנשאשיבי, הממונה על הכלכלה, אחמד קריע (אבו עלאא), וכן ראש המחלקה המדינית של אש"ף, פארוק קדומי.

תפקידה של המועצה הכלכלית הפלסטינית שהוקמה באוקטובר אשתקד, לאחר החתימה על הצהרת העקרונות בוושינגטון, הוא לכוון את הסיוע הבינלאומי לשטחי האוטונומיה.

80 דונם יער וחורש טבעי נשרפו ליד עוספיה

(ע). – 80 דונם של עצי אורן וחורש טבעי עלו באש בדליקה שפרצה ליד הכפר עוספיה שבכרמל. חמישה צוותי כיבוי השתלטו על הלהבות ומנעו התפשטות האש ביער. חוקרת המשטרה בחיפה מסרה שישנן עדויות המעלות חשד שהשריפה נגרמה מרשלנות.

בנק אגוד לישראל בע"מ UNION BANK OF ISRAEL LTD.

הודעה ללקוחות בנק אגוד

הננו להודיעכם כי החל מיום 1.9.94 יחולו שינויים בדמי ניהול החשבון
(בשיעורי הריבית לא חל כל שינוי)

שיעורי הריבית על אשראי בחשבון עובר ושב – חח"ד

שיעור הריבית השנתית החדשה

פירוט מרכיבי הריבית	שיעור השינוי	תעריפית	מתואמת
1. ריבית בסיסית	--	13.8%	14.53%
2. תוספת סיכון מירבית	--	4.7%	
3. שיעור הריבית המירבי על אשראי מאושר.	--	18.5%	19.82%
4. ריבית חריגה מירבית	--	3.5%	
5. שיעור הריבית המירבי על אשראי חריג.	--	22.0%	23.88%

6. דמי ניהול קבועים בחח"ד 96 ש"ח לרבעון מראש.
7. דמי ניהול משתנים (תעריף לפעולה) 0.69 ש"ח לפעולה.

עמלת הקצאה 0.375% לרבעון מראש

שיעורי הריבית על אשראי בחשבון עובר ושב – חש"ק וחח"ק

שיעור הריבית השנתית החדשה

פירוט מרכיבי הריבית	שיעור השינוי	תעריפית	מתואמת
1. ריבית בסיסית	--	13.8%	14.53%
2. תוספת סיכון מירבית	--	7.2%	
3. שיעור הריבית המירבי על אשראי מאושר.	--	21.0%	22.71%
4. ריבית חריגה מירבית	--	3.5%	
5. שיעור הריבית המירבי על אשראי חריג.	--	24.5%	26.84%

6. דמי ניהול משתנים ביתרה קרדיטורית (תעריף פעולה) 0.69 ש"ח. לפעולה. מינימום – 3.45 ש"ח.
7. דמי ניהול משתנים ביתרה דביטורית (תעריף פעולה) 0.69 ש"ח לפעולה. מינימום – 3.45 ש"ח.

עמלת הקצאה 0.375% לרבעון מראש

הודעה זו מתפרסמת במקום משלוח הודעות ללקוחות

המסחר היום בבורסה – בצל העלאת הריבית

גורמים בשוק ההון מזהירים כי העלאת הריבית ביותר מחצי אחוז תגרום לירידות שערים; מסתמן רוב בוועדת הכספים להטלת מס הבורסה, כנראה בשני מסלולים

מאת איתן יעקבסון

המסחר בשוק המניות מתחדש הבוקר, בצל אי הוודאות לגבי שיעור העלאת הריבית. בשוק ההון מעריכים רוב הפעילים כי הריבית תעלה גם הפעם, אולם סימן השאלה הוא לגבי שיעור ההעלאה.

העלאת הריבית מתבקשת, לדעת הפעילים בשוק ההון, מהסטאה באינפלציה ומהיווצרות פער בין ריבית המכרז של בנק ישראל הנוכחית, העומדת על 12.5 אחוז, והתשואות במק"מים הארוכים, שנעות כעת בין 14 ל־14.25 אחוז. בשוק ההון היו בסוף השבוע מי שהעריכו שהשוק יוכל לעכל העלאה מתונה בשיעור של 0.5 אחוזים, אולם העלאה חדה יותר של הריבית עלולה לגרום לירידות.

גורם נוסף, הממשיך כמובן להעיק על השוק, הוא שאלת המס. בסוף השבוע התברר שמסתמן רוב בוועדת הכספים של הכנסת בעד הטלת המס על רווחים בבורסה.

ככל הנראה, האוצר יציע שני מסלולי מס חלופיים:

א. מס על הרווח הריאלי בשיעור של 10 אחוז, ללא זכות לקיזוז הפסדים.

ב. מס בשיעור של 20 אחוז על הרווחים, עם זכות לקיזוז הפסדים.

לפי שעה, לא ברור אם בחירה במסלול של קיזוז הפסדים תחייב הגשת דו"ח למס הכנסה או לרשות אחרת באוצר, או אם גם במסלול זה יחשבו הבנקים את הרווחים החייבים במס, ינכו את המס המגיע מהמשקיעים ויעבירו אותו לאוצר.

בסיום שבוע המסחר, שחל במפולת של "יום ראשון השחור", ירד מדד המעו"ף בשיעור של 5.9 אחוזים, מדד המשתנים בשיעור של 5.46 אחוזים ומדד הכרמ"ם בשיעור של 7.27 אחוזים. מדד המניות הישראליות בניו־יורק, הידוע כמדד ISX, עלה ביום שישי בשיעור של 0.7 אחוזים לרמה של 110.7, שהיא פחות או יותר הרמה ששררה לפני הטלת המס. בסיום שבוע המס קיימת הערכה כי השפעת המס על השוק היתה קטנה מהצפוי.

השבוע ימשיכו לזרום דו"חות כספיים לבורסה. עד כה היתה אכזבה מדו"חות כספיים שפירסמו קונצרנים גדולים כמו כור ודיסקונט השקעות, ושביעות רצון מפירסום דו"חות של חברות גדולות אחרות כמו טבע ואוסם. קרנות הנאמנות ספגו השבוע פדיונות גדולים בעיקר ב"יום ראשון השחור" והן נמצאות כעת בשיעורי אחזקה גבוהים יחסית של מניות.

בשוק ההון יש מי שמעריך שקרנות הנאמנות מעוניינות לשפר את נזילותן. יחד עם זאת, יש לציין שבשלב זה נבלמו הפדיונות בקרנות הנאמנות.

במהלך השבוע נמשכה הפעילות הרבה בניירות הערך של התאגידים שמשתתפים בקידוח הימי ובעיקר בתעודות ההשתתפות של ישראמקו. עד לשלב זה, קיימת אי־וודאות לגבי כדאיות הפקת נפט מהקידוח הימי. אי הוודאות זו תימשך עד לפירסום תוצאות מבחני ההפקה בקידוח הימי.

הוארך ב־8 ימים מעצרו של אילון צברי מ"גמולות" שעות אחדות לאחר ששוחרר

(עי). – שופטת השלום בתל אביב, נירה דיסקין, הורתה ביום שישי להאריך את מעצרו של אילון צברי, בן 41, לשעבר סמנכ"ל "גמולות – השקעות קופות גמל" המנהלת את קופות הגמל של בנק הפועלים. כמה שעות קודם לכן שוחרר ממעצר על ידי שופט השלום, ג'ורג' קרא.

העילה להארכת המעצר היתה חשד נגד הנאשם בעניין הרצת מניות בבורסה לניירות ערך בתל־אביב, בעוד ששוחרר ממעצר בפרשה אחרת שבה, לפי החשד, שיבש הליכי משפט והודה בעבירות של הדחה בחקירה.

צברי, שנעצר עד תום ההליכים המשפטיים נגדו, נמצא כבר במעצר 82 יום, ויהיה צורך לשחררו אם לא יוגש נגדו כתב אישום תוך שמונה ימים מאחר שאי אפשר להחזיק חשוד במעצר יותר מ־90 יום ללא כתב אישום.

צברי הורשע ב־21 באוגוסט על פי הודאתו בעבירות של הדחה בחקירה ושיבוש הליכי משפט, שנעברו לטענת התביעה במסגרת חקירת הרשות לניירות ערך נגד צברי בחשד להרצת מניות. לאחר הרשעתו ביקשה פרקליטתו של צברי מבית המשפט להורות על שחרורו בערבות בתום תקופת מעצר של 82 ימים, בנימוק של שינוי נסיבות והיעדר חשש לשיבוש הליכי משפט מאחר שכבר נסתיים שלב ההוכחות.

התביעה התנגדה לבקשת השחרור בנימוק שעובדת הרשעתו של צברי מוסיפה משקל כבד לשיקולי מעצרו עד לתום ההליכים ומהווה חיזוק לשיקולים אלה. עוד טענה התביעה כי החשש לשיבוש הליכי משפט באמצעות ניסיון להשפיע על עדים עדיין קיים, וניסיון העבר מלמד כי צברי נוהג להפר את האמון שנותן בו בית המשפט ואף לא חשש מביצוע עבירות של הדחת עדים ושיבוש הליכי משפט בהיותו משוחרר בערבות.

השופט ג'ורג' קרא קבע, כי חששה של התביעה מפני שיבוש הליכי משפט היה מוצדק בטרם הודה והורשע הנאשם, אולם לאחר הודאתו והרשעתו אין הצדקה לחשש זה.

בתום דיון זה נפתח הדיון בפני שופטת השלום דיסקין בבקשת הרשות לניירות ערך להאריך בשמונה ימים נוספים את מעצרו של צברי. חוקרת הרשות, עו"ד מיכל גנרבק, טענה כי קיים חשש לשיבוש חקירה מצדו של צברי וציינה כי היתוסף חומר חקירה נוסף המעכב את הגשת כתב האישום.

פרקליטו של צברי טען כי לא נראה כי כתב אישום נגד מרשו יוגש בקרוב, ולכן הארכת המעצר איננה משנה מאומה. כאמור, החליטה השופטת דיסקין להאריך את מעצרו של צברי ב־8 ימים.

הממשלה תקיים היום דיון בהצעת תקציב המדינה ל־95'

(עי). הממשלה תדון היום בהצעת תקציב המדינה ל־1995 ובשינויים המבניים הנלווים לתקציב, שנועדו להעביר תמורות במשק, להוריד מחירים וליעל את הקצאת המשאבים הציבוריים.

סך התקציב המוצע 128.7 מיליארד ש"ח (במחירי 94'), והוא מכוון להשגת תנאים להמשך צמיחה יציבה, המשך ירידה במספר המובטלים וקליטת עלייה.

התקציב כולל הפחתות מיסים בהיקף של כ־2 מיליארד ש"ח, שנועדו לתמוך בתהליך הצמיחה, להגביר תעסוקה ולסייע למיתון תהליך עליית המחירים במשק.

הדיון בתקציב יתנהל לפני הצהריים.

בצהריים יצאו ראש הממשלה, שר האוצר ושר הבינוי והשיכון לחנוך את מחלף שער הגיא, ואחר הצהריים תשוב ותתכנס הממשלה.

עוד נמסר, כי לבקשת שר האוצר ובהתאם לסיכום בין ראש הממשלה ושר האוצר, יידחה הדיון על חוק עידוד השקעות הון לישיבת הממשלה הבאה.

ממשרד האוצר נמסר, כי לאור פניותיהם של מספר ראשי ערי פיתוח הזמין שר האוצר לזמן את ראשי ערי הפיתוח בשבוע הבא. הוא ינסה להסביר להם כי הצעת האוצר תתרום בצורה יעילה יותר לערי הפיתוח.

ח"כ פורז יביא להצבעה הצעת חוק להפעלת שעון קיץ עד אוקטובר

(עשית). – ח"כ אברהם פורז ממרצ יעלה להצבעה מיד עם פתיחת מושב החורף של הכנסת את הצעת החוק שהגיש לפני יותר משנה, לפיה יופעל מדי שנה בישראל שעון קיץ מתחילת אפריל ועד סוף אוקטובר.

לדברי ח"כ פורז, הפסקת שעון הקיץ באמצע הקיץ מהווה פגיעה בלתי נסבלת בנוחות רוב הציבור וכניעה לכפייה דתית. הניסיון מוכיח, הוא מוסיף, כי לא ניתן לסמוך על ועדת הפנים של הכנסת אשר אישרה לאריה דרעי כשהיה שר פנים להפעיל שעון קיץ רק עד סוף אוגוסט.

"ספק רב אם יצחק רבין, בתוקף תפקידו כשר הפנים, ירצה להגיע לעימות עם ש"ס בנושא זה, ועל כן רק חוק ברור של הכנסת יוכל להביא לכך שבישראל יהיה שעון קיץ כמו באירופה ובארה"ב עד סוף אוקטובר", אמר פורז.

13 משפחות שגרו בקרוואנים פלשו לדירות בישוב רבבה

(עי). – 13 משפחות מהישוב רבבה שבשומרון פלשו ביום שישי לדירות בישוב לאחר שמשרד השיכון נמנע מלמכרן. המשפחות, מרביתן ברוכות ילדים ממרכז הארץ, גרו בקרוואנים בישוב זה כשלוש שנים והיו אמורות להיכנס לדירות שנה וחצי לאחר שהגיעו לישוב.

כשהתחלפה הממשלה, לפני כשנתיים, הוקפאה כמעט לחלוטין בניית הדירות והתשתית, אולם התושבים, בסיוע גורמים פרטיים, סיימו את הבנייה. משרד השיכון סירב, למרות זאת, למכור את הדירות ולטענת התושבים נגרם להם נזק רב בשל הזנחה, פריצות וגניבות.

בין משרד השיכון לתושבים קיים משא ומתן, אשר אמור היה להסתיים בקרוב.

עיתוני סוף השבוע

מחסלים שאריות לפני החגים

מאת אריה דיין

עשרה ימים לפני ערב ראש השנה עיתוני השבת דמו למשחק־אימון המתקיים שבוע לפני פתיחת הליגה הלאומית בכדורגל. הרושם הוא שהעורכים והכתבים, בדיוק כמו השחקנים המשתתפים באותם משחקים, לא התאמצו יותר מדי. את המאמצים האמיתיים הם מכוונים כבר אל גליונות החגים היוקרתיים. בעיתוני סוף השבוע הזה, וכנראה גם באלה של סוף השבוע הבא, הם רק מחסלים שאריות.

ואף על פי כן היו בהם כתבות שלא היו מביישות גם את עיתוני החג. המעניינת מכולן היא כתבתו של רונאל פישר, במוסף "סופשבוע" של "מעריב". פישר סיפר על מקרה שאירע לפני 21 שנה, ונשמר עד היום בסוד, בשגרירות ישראל בפריס. בנצי מלכא, איש שב"כ שנשלח מהארץ כדי לשפר את סידורי האבטחה בשגרירות, ירה למוות באלכס לוין, צעיר ישראלי שלמד קולנוע בפריס ועבד לפרנסתו כקצין ביטחון בשגרירות.

זאת היתה תאונה, שאירעה כאשר מלכא ולוין עמדו לערוך מטווח אקדחים. מלכא הוחזר מיד ארצה, והועמד בחשאי לדין ויצא כמעט ללא עונש (מאסר על תנאי וקנס כספי). פישר כתב על כך כתבה מרגשת. את מלכא הוא איתר בפרבר של מינכן ("אילו זה לא היה קורה, לא הייתי חי היום בבידוד בגרמניה") ואת גלי ונגבי לוין, אמו ואלמנתו של הקורבן, בבתיהן בישראל. "אני כבר לא אדם צעיר", אמרה האם השכולה, "אבל אני נותנת בזאת שבועת אמת שאם אראה אי פעם בחיי את האיש הזה, בנצי מלכא, מולי, אירה בו למוות".

ליד הטרגדיה הזאת החוויר מאוד גם הסקופ של "ידיעות האחרונות": סיפורו של אלכס ברק, הרפתקן ישראלי שהשכיר את שירותיו לממשלת ניגריה ונעצר בלונדון ב־1984, כאשר ניסה לחטוף ולהבריח את אומארו דיקו, ממתנגדי המשטר בניגריה. ברק, שישב תשע שנים בכלא הבריטי ושב לארץ לפני שנה וחצי, מסר ל"ידיעות" גרסה שיש בה הרבה התחמקויות, לא מעט שאלות נותרות ללא מענה ושום חרטה או חשבון־נפש. סיפורה האמיתי והמלא של אותה חטיפה, כך נראה, עדיין לא פורסם.

מוסף "הארץ" הוקדש כמעט כולו לסדרת כתבות, רובן ארוכות ומשמימות, בנושא נדוש ולא מעניין ("זוגות מחורים"). את הגליון המיותר הזה הציל גדעון לוי, שביקר ביריחו אצל האסירים הפלסטינים שישראל שחררה מבתי הסוהר שלה וכלאה בבית־הסוהר האוטונומי. כתבתו של לוי חשפה אירוניה שעלולה, אם לא תתוקן במהירות, לחסל את תהליך השלום כולו.

נגן הסקסופון ארצ'י שפ שבא להופיע בפסטיבל הג'ז, שיעשע את האורחים במלון המלך שלמה באילת (צילום: ישראל־סאן)

נפתח פסטיבל הג'אז באילת

מאת שמוליק תגר

אמש נפתח בנמל אילת פסטיבל הג'אז הבינלאומי השמיני "ג'אז בים האדום". הפסטיבל נפתח לצלילי להקתו של ארצ'י שפ – מוסיקאי ולוחם למען זכויות האדם. את קונצרט הפתיחה פתח בברכה מסורתית ראש עיריית אילת גבי קדוש.

כל ערב במשך שלושת הלילות הבאים יופיעו נגנים ולהקות 8־9 פעמים בערב; כמקובל, הבמות הוקמו בין מכולות ענק בנמל אילת, ואלפי רוכשי הכרטיסים מחפשים את הבמה עליה מופיעה הלהקה הנבחרת.

אתמול בוקר יצאו כ־30 חברי להקות להפלגה בים סוף עם ספינת זכוכית כאורחי העיר וראש העירייה. אחר הצהריים עסקו כולם בביקור הכלים והמערכות האלקטרוניות.

בפסטיבל מופיעות 36 להקות מכל קצוות העולם. זהו גם שיא של הרכבים זרים המופיעים על הבמה. האמרגן אבי יפרח מסר אתמול כי מכירת הכרטיסים טובה, אך עדיין נותרו כרטיסים לרוב המופעים. עדיין לא הגיעו כל חברי הלהקות המופיעות. חלקם יגיעו היום וחלקם מחר, אולם לדעת הכל זהו פסטיבל מוצלח ביותר מבחינת ההרכבים, שרובם מפורסמים ביותר, כמו "דם יזע ודמעות", ארצ'י שפ, "ניטהורייזן", דייב ליבמן, מישל קמילו ועוד.

תושבי שכונת נווה יעקב בירושלים דורשים לסגור אתר פסולת בניין

מאת נח זבולוני

המינהל הקהילתי של שכונת נווה יעקב בירושלים תובע מהעירייה לסגור מיד את אתר השפיכה בשכונה, הגורם סבל לתושבי השכונה מזיהום אוויר, רעשים ולכלוך.

עיריית ירושלים נתנה רשיון לקבלנים לשפוך פסולת שיפוצי בניינים בעיר לתוך בור של מחצבה לשעבר. מאות משאיות פתוחות עמוסות פסולת חולפות מדי יום ביומו בשכונה לעבר אתר השפיכה, ומפזרות את אבק הפסולת בשכונה. כאשר שופכים את אבק הפסולת מגובה של שמונה מטרים לתוך הבור, הרוח מפזרת אותו וגורמת לעשן סמיך.

התושבים פנו אל העירייה והפגינו בדרישה לסגור את האתר. הם גם פנו לשר לאיכות הסביבה, יוסי שריד, והשר העמיד אולטימטום לעירייה, בו איים שאם לא תמלא את הדרישות ההיגייניות, כגון כיסוי המשאיות והרטבת הפסולת, הוא יסגור את האתר.

העירייה קיבלה את הקבלנה וסגרה את האתר, אולם לפני כחודש בערך פתחה שוב את האתר ללא הודעה מוקדמת. התושבים דורשים לסגור את האתר מיד, ועד סגירתו לקיים את הדרישות ההיגייניות, לגדור את שטח האתר ולשפוך את הפסולת באמצעות צינור.

כן מציעים התושבים להעביר את אתר השפיכה לשכונה החרדית הר נוף בירושלים, שם מתגורר הרב הלל פרסטר, נציג היהדות החרדית בעירייה, העומד בראש האגף לשיפור, שמפעיל לטענתם את האתר, ללא התחשבות בנזק הנגרם לתושבים.

רבין אינו מאשר ביקור ועדת הפנים במערת המכפלה; יהושע מצא: נבקר

(עי). – ראש הממשלה, יצחק רבין, הודיע ליו"ר ועדת הפנים של הכנסת, ח"כ יהושע מצא, כי הוועדה לא תורשה לבקר במערת המכפלה שבחברון בשבוע הבא. הודעת ראש הממשלה באה בתשובה להודעתו של ח"כ מצא כי יסייר עם ועדת הפנים ביום שלישי הקרוב בחברון. מצא אף הזמין את ראש הממשלה, אשר מכהן גם כשר הפנים והדתות, להצטרף לסיור.

מנכ"ל לשכת ראש הממשלה, איתן הבר, הודיע לח"כ מצא כי ראש הממשלה לא מאשר את ביקור הוועדה בחברון. בתגובה אמר מצא כי הדבר אינו בסמכותו של ראש הממשלה וכי פסילת ביקור של ועדת הכנסת נוגדת את כללי הדמוקרטיה.

ממשרד ראש הממשלה הבהירו ליו"ר ועדת הפנים כי קיימת בקשה נוספת של ועדת חוץ וביטחון, וכן של הוואקף המוסלמי, לבקר במערת המכפלה. קשה למלא כל הבקשות, אמרו במשרד. מצא הציע שנכונות לשלב את ביקור ועדת הפנים עם זה של ועדת חוץ וביטחון, אולם ראש הממשלה לא הסכים לכך.

ח"כ מצא הודיע כי בכוונתו להגיע בכל זאת עם הוועדה לחברון, לאחר שיודיע זאת כמתחייב ליו"ר הכנסת. הוועדה מתכוונת לבחון את סידורי הביטחון שהותקנו במערת המכפלה, ולבדוק מדוע לא תיפתח לתפילה לפני החגים.

נושא מערת המכפלה יידון היום בישיבת הממשלה.

בעקבות הודעת יו"ר ועדת הבחירות על דחייתן

מזכירות מפ"ם בחיפה תקבע מועד הבחירות לסיעה ולאגף ההסתדרות

מאת אורי שורון

נמשכת סערת הרוחות בקרב חברי מפ"ם בחיפה. בעוד האופוזיציה להנהגה המקומית טוענת כי יו"ר ועדת הבחירות המקומית הודיע – על דעת יו"ר המפלגה ואב בית־הדין שלה – כי מזכירות הסניף לא תבחר היום את נציגי מפ"ם לראשות הסיעה ולראשות אגף ההסתדרות במרחב חיפה, מסר שלשום יו"ר הסניף, אשר ליבלינג, כי איש לא דיווח לו על הדחייה, ולכן המזכירות תבחר היום את שני הנציגים.

בראש המתנגדים לקיום הבחירות על־ידי המזכירות המקומית עומד אריה עידן, המבקש להתמודד על תפקיד ראש האגף להשכלה בהסתדרות בחיפה. את התפקיד ממלאת כיום שרה דורון, שנבחרה במארס בבחירות פנימיות. עידן וחבריו טוענים שבחירתה של דורון לא היתה למילוי תפקיד כלשהו, אלא לקביעת סדר ההופעה ברשימת "רם" בהסתדרות במרחב. עוד הם טוענים, כי לפי חוקת המפלגה, אסיפת החברים – משמע כלל חברי המפלגה בעיר שישלמו מיסיהם (כשש מאות איש) – היא הבוחרת את ראש הסיעה ואת ראש האגף, ולא חברי המזכירות המקומית.

עידן ביקש מבית־הדין של התנועה הוא שיכריע בסוגיה, וכדי לתת שהות בידי בית־הדין, באה ההודעה על דחיית הבחירות מהיום – לשבוע הבא. לאור זאת, ביטל עידן את איומו לבקש מבית־המשפט המחוזי צו למניעת הבחירות בידי המזכירות.

הערב אמורה להתכנס המזכירות המקומית ולהכריע האם לקבל את הודעת הדחייה של יו"ר ועדת הבחירות המקומית, דב אלקבץ.

בגליל המערבי פועלים להסדרת עבודתה של ניידת טיפול נמרץ

(עי). – ראשי הישובים בקו העימות בגליל המערבי יפעלו להסדרת פעילותה של ניידת לטיפול נמרץ (נט"ן) באזורם, לאחר שמגן דוד אדום העביר עוד לפני שנתיים את הניידת מנהריה לעכו. ביום שישי קיימו ראשי הישובים כינוס חירום ביוזמת ראש עיריית נהריה, ג'קי סבג, בעקבות תלונות מצד תושבים על ריבוי המקרים בתקופה האחרונה בהם היו קשיים בהזעקת ניידת טיפול נמרץ.

ראש עיריית נהריה אמר כי להצלת חיי אדם אין מחיר, ואם מגן דוד אדום מצמצם את שירותיו – על ראשי הישובים למצוא פתרון הולם. בכינוס הוחלט להקים צוות שיבדוק את עלות הפעלתה של ניידת לטיפול נמרץ בשיתוף בית החולים בנהריה וחלוקת העלות בין הרשויות השונות באזור הגליל המערבי. ראשי הישובים קראו לממשלה להכיר בעדיפות אזור קו העימות ולהקצות משאבים לנושא.

דובר מגן דוד אדום, דן ארנון, מסר כי שירותי מד"א באזור הגליל המערבי ניתנים באמצעות 13 אמבולנסים המוצבים בהתיישבות העובדת ובתחנות מד"א בכרמיאל, בנהריה, במעלות ובעכו, וכן באמצעות שתי ניידות לטיפול נמרץ שאחת מהן משמשת כעתודה. במד"א לא ידוע על נפגעים שלא קיבלו טיפול יעיל.

"מי שאונס אשה, המה־שמו שלו ייגדע"

עשרות הפגינו בחיפה במחאה על גל רציחות הנשים בידי קרובי משפחתן

מאת אורי שורון

"אם נותנים לגברים נשק – שיתנו לנשים שכפ"ץ" – היתה אחת הססמאות בהפגנה שערכו שלושים עשרות נשים וקומץ גברים בחיפה, במחאה על גל רציחות נשים בידי בני זוגן או קרובי משפחתן.

את ההפגנה יזמו ארגוני נשים, בהם "אשה לאשה". השתתפו בה נשים ללא הבדל השקפה פוליטית. המפגינים נשאו כרזות בצורת יד, ובהן שמות עשרות הנשים שנרצחו בשנים האחרונות בישראל, כאשר שמונה מהן נרצחו בחודש האחרון בלבד.

אילנה צ'רנובורודה, יועצת ראש העיר חיפה ומרכז השלטון המקומי למעמד האשה, היתה נרגשת, כשקראה בקול: "מי שמרים יד על אשה – ידו תיגדע. מי שאונס אישה – המה־שמו שלו ייגדע. הוא יהיה הבוכרים מספר 2".

חברת מועצת העיר, אתמכה פרידמן מהליכוד, ויהודית זוסמנוביץ', פעילה במפלגת העבודה, קראו לכל הנשים בישראל להתאחד ולרדוף כל אנס וכל אדם שתוקף אשה, ולהענישם.

בשלוש השנים האחרונות נרצחו 82 נשים בידי אחד מבני משפחתן.

קצין המשטרה משה שחל אמר אתמול כי הוא רואה בדאגה רבה תקיפות נשים בידי בני זוגן או קרובי משפחה אחרים. לדבריו, הוא הקים לפני כשנה צוות מיוחד שמתפקידו היה לרענן את ההנחיות שניתנו לשוטרים העוסקים בתלונות של נשים נגד תוקפיהן שמקרב משפחתן.

כתב אישום הוגש נגד ראש מועצת בית שאן בחשד שפגע בפרנסת עובד

מאת יצחק מרידור

כתב אישום, הכולל חשדות של איומים, סחיטה ופגיעה בפרנסתו של עובד, הוגש בסוף השבוע נגד ראש המועצה המקומית בית שאן, שלמה בן לולו. פרקליטות המחוז הצפוני, עו"ד אסתר חומש גופר, מסרה שתיק החקירה נגד בן לולו נפתח בעקבות תלונתו של עובד המועצה, ממתנגדיו הפוליטיים של ראש המועצה, שפוטר מעבודתו לאחר שנבחר לוועד העובדים.

המתלונן, הרצל בן סבו, עבד בתחזוקה חקלאית השייכת למועצה. בן סבו קיבל משכורת שכללה שעות עבודה נוספות רבות וכן עשרה אחוזים תוספת מאמץ. בן לולו הודיע לבן סבו כי הוא החליט להשעותו מהעבודה בגלל השר שמשכורתו כפולה. כשהוחזר לעבודה, הוא הועבר לתפקיד אחר, תנאי עבודתו הורעו ומשכורתו פחתה.

לדברי בן סבו, הציע לו ראש המועצה להתפטר מתפקידו כראש ועד העובדים תמורת החזרת ההטבות השונות ותוספות השכר שנשללו ממנו. בן סבו דרש מבן לולו אלף ש"ח על חשבון התוספות, והמקביל שלח מכתב התפטרות מהוועד. הוא אכן קיבל את הסכום שדרש, כמקדמה על חשבון התוספות, ובמקומו נבחר לוועד איש ליכוד.

ועידת חברת העובדים ה־17

תתקיים ביום ה', כ"ה באלול תשנ"ד, 1 בספטמבר 1994, במרכז הקונגרסים, גני התערוכה, תל אביב

סדר היום:

12.00 – 13.00	התכנסות ורישום
13.00 – 13.30	פתיחת הוועידה
	– יו"ר בית נבחרי ההסתדרות – ח"כ רן כהן
	– בחירת מוסדות הוועידה
	– בחירת נשיאות ויו"ר הנשיאות
	– דבר יו"ר הנשיאות
	– בחירת הוועדה המתמדת
	– בחירת ועדת המנדטים
13.30 – 14.00	אישור סדר היום
14.00 – 14.30	– יו"ר ההסתדרות וחברת העובדים ח"כ חיים רמון
14.30 – 16.30	שינויים בחוקת חברת העובדים – הצעות הוועדה המכינה
	– דיון
16.30	– סיכומים והחלטות

ההסתדרות הכללית של העובדים בישראל

אזהרה!

בזמן האחרון נמכרים בשוק זיופים של ג'נרל בונד.

החומר לא עושה את העבודה.

המקים המיידיים והעתידיים לטיח, לטיט ולכל סוגי ההדבקות עלולים להיות גדולים.

כיצד תזהה את הזיוף?

1. אריזות הקרטון של המיכלים המזויפים הן בצבע חום והשם שרפון לא מודפס ישירות עליהן.

2. אינך מכיר את הסוחר או המחלק.

3. המחיר זול בצורה לא סבירה.

עד שיינקטו הצעדים המשפטיים כחוק, מוצע לצרכנים לרכוש **ג'נרל בונד** של **שרפון** ישירות במפעל באשקלון, 07-710486, או בחנויות ואצל הסוחרים המורשים בלבד.

שרפון

מנתוני הלשכה המרכזית לסטטיסטיקה עולה:

עלייה של 18 אחוז במספר ההרוגים בתאונות הדרכים מאז תחילת השנה

כל חודש נהרגים בממוצע 45 בני אדם, 317 נפצעים קשה ו־2,544 קל

מאת אריה ארד

גידול של 18 אחוז חל במספרם של ההרוגים בתאונות דרכים בשבעת החודשים הראשונים של השנה בהשוואה לאותם החודשים אשתקד, כך עולה מניתוח הנתונים שפירסמה הלשכה המרכזית לסטטיסטיקה בסוף השבוע. מספרם של הפצועים קשה ירד בשישה אחוזים, ומספרם של הפצועים קל ב־12 אחוז. סך כל הנפגעים פחת ב־11 אחוז.

בחודש שעבר לא חל כל שינוי במספר ההרוגים לעומת יולי אשתקד, ואילו בהשוואה ליוני השנה חלה ירידה של 12 אחוז. מספר הפצועים קשה ירד בתשעה אחוזים לעומת יולי אשתקד, אך עלה באחוז אחד לעומת יוני השנה. מספרם של הפצועים קל פחת ב־11 אחוזים בהשוואה ליולי אשתקד, ורק בשני אחוזים בהשוואה ליוני השנה. מספרם של כלל הנפגעים ירד ב־10 אחוזים בהשוואה ליולי אשתקד, ובשני אחוזים בהשוואה ליוני השנה.

הגורמים העיקריים לתאונות השנה היו זילזול בחוק וחוסר מיומנות בנהיגה, המתבטאים בעיקר בנסיעה במהירות מופרזת על־פי החוק או על־פי הזמן והמקום והנסיבות הכלליות. כן עומדת מאחורי תאונות כאלה עייפות, שתיית משקאות חריפים או צריכת סמים. מדובר בסטיות פתע מנתיב הנסיעה, באובדן שליטה ברכב, בעקיפה בדרך לא פנויה ואי־מתן זכות קדימה להולכי רגל.

בחודש שעבר נפגעו 3,001 בני אדם ב־1,713 תאונות. מקרב הנפגעים 38 נהרגו, 325 נפצעו קשה ו־2,638 נפצעו קל. מהנתונים עולה שבחודש שעבר נבלמה מגמת העלייה במספר ההרוגים שאיפיינה מתחילת השנה, אולם מוקדם לדעת האם זו רק הפוגה סטטיסטית או מיפנה של ממש.

בשבעת החודשים הראשונים של השנה נפגעו 20,343 אנשים ב־11,424 תאונות דרכים. מקרב הנפגעים 314 נהרגו, 2,222 נפצעו קשה ו־17,807 נפצעו קל. אם תימשך המגמה הנוכחית, יגיע מספר ההרוגים השנה לכדי 596 (לעומת 505 בשנה שעברה), מספר הפצועים קשה לכדי 3,868 (4,122), מספר הפצועים קל ל־29,223 (33,365) וסך כל הנפגעים ל־33,654 (37,992).

בממוצע נהרגים השנה מדי שבוע עשרה אנשים, 74 נפצעים קשה, ו־594 נפצעים קל; בסך הכל נפגעים בממוצע 678 בני אדם ב־381 תאונות. מדי חודש נהרגים בממוצע 45 בני אדם, 317 נפצעים קשה, ו־2,544 נפצעים קל, ובסך הכל 2,906 נפגעים ב־1,632 תאונות.

יחסית למספר כלי־הרכב פחתו התאונות בארבע השנים האחרונות במידה ניכרת. ב־1990 עמד מספר התאונות לכל 100,000 כלי רכב על 1,723, בעבור שנה על 1,814, בעבור שנה נוספת על 1,917 ובשנת 1993 על 1,711.

המשטרה שללה 65 רשיונות נהיגה במבצע לילי בת"א

(ע). — 258 דוחות נרשמו בסוף השבוע במחוז תל־אביב לנהגים שעברו עבירות תנועה שונות. 136 דוחות היו על נסיעה במהירות מופרזת, ארבעה דוחות נרשמו לנהגים שחצו צמתים באור אדום, ארבעה דוחות נרשמו על אי תקינות של כלי הרכב, ו־35 דוחות נוספים בגין עבירות של סטייה ועקיפה מסוכנת.

במבצע הלילי נשללו רשיונותיהם של 65 נהגים שעברו עבירות תנועה חמורות במהלך נסיעתם.

אמש ננעל בגני התערוכה בת"א יריד ארם ועולמו לשנת 1994. מארגני היריד טוענים כי השנה ביקרו בו למעלה מרבע מיליון בני אדם. בביתן האימה נפרדו בהתרגשות ובעצב עמוק מפרדי קרוגר המאמצית (צילום: אילן לאסטברייבר/ישראל סאן)

2 חבושי קסדות שדדו 300,000 ש"ח מסניף בנק הפועלים בפתח תקוה

המשטרה חוקרת חשד שהשודדים הסתייעו במידע פנימי; אחד השודדים הצליח להימלט מניידת משטרה שניסתה לעוצרו ליד גבעת שמואל

מאת אלי ברנר

שני שודדים חבושי קסדות אופנוע שדדו באיומי נשק את סניף בנק פועלים בפתח תקוה, ולקחו עימם שני שקים שהכילו כ־300 אלף ש"ח, שנועדו למשלוח באמצעות מכונית ברינקס. צוות החקירה המיוחד שהוקם במרחב השרון חוקר חשד, כי השודדים הסתייעו במידע פנימי.

השניים נכנסו ביום שישי בצהרים לסניף הבנק ברחוב חובבי ציון, ובאיומי אקדח דרשו לקחת את שני השקים ויצאו מהבנק. בדרכם לאופנוע המילוט נפל אחד השקים מידיהם, ואחד השודדים איים באקדחו על האזרחים שצפו במהלך השוד, הרים את השק מהקרקע, והשניים נמלטו מהמקום על גבי אופנוע, לכיוון פרדסי גבעת שמואל הסמוכה.

למקום הוזעקו ניידות ומסוק משטרתיים, שניסו ללכוד את השניים, שרכבו על אופנוע סוזוקי בצבעי כחול לבן. נהג עובר אורח, שצפה בשוד, סיפר כי הבחין בשניים היוצאים מהבנק ומאיימים על התושבים, אך עד שהשוטרים הגיעו למקום הם הספיקו להיעלם בנסיעה מהירה.

ל"דבר" נודע כי לסניף הבנק שנשדד אין חיבור ישיר למוקד המשטרה, עובדה שגרמה לעיכוב הגעת השוטרים, משום שעובדי הסניף יכלו להתקשר למשטרה רק לאחר שהשודדים עזבו.

אופנוע הסוזוקי ששימש את שני השודדים נתגלה שעה קלה אחרי ביצוע המעשה, בשביל עפר בגבעת שמואל. מתנדב של המשמר האזרחי, שהיה בקירבת מקום בניידת משטרה, הבחין לפתע באופנוע היורד מכביש גהה אל שביל עפר ונוסע במהירות גבוהה. הוא אותת לו לעצור, אולם רוכב האופנוע התעלם ממנו, המשיך בנסיעתו והתנגש בניידת משטרה שחסמה את המשך הדרך בשביל.

רוכב האופנוע, שהקסדה חשפה את פניו, נטש את האופנוע ונמלט ברגל מן המקום. מתנדב המשמר האזרחי ירה מספר יריות באוויר מנשקו האישי, אולם היריות לא הפחידו את הנמלט ובתוך שניות הוא נעלם בין הסימטאות ולא נתגלה.

במרחב השרון הוקם צוות חקירה מיוחד החוקר את נסיבות השוד, ובראשו עומד קצין החקירות של תחנת המשטרה בפתח תקוה, פקד אוסאמה באסטו. צוות החקירה חוקר חשד, כי השודדים הסתייעו במידע מתוך הבנק, שכן השוד בוצע דקות אחדות קודם לסגירת סניף הבנק ב־12:30 בצהריים, השודדים לא התקרבו כלל אל דלפקי הכספרים, אלא נטלו שני שקים ובהם המזומנים, אשר היו מונחים במרחק קטן מהכניסה לסניף הבנק, והיו מיועדים להעברה ברכב אבטחה אל כספת מחוץ לשטח הבנק.

36 דוחות נרשמו במבצע לאכיפת חוקי השייט בכינרת

מאת יצחק מרידור

במבצע נוסף לאכיפת חוקי השייט בכינרת, שנערך אתמול על ידי שוטרי תחנת המשטרה של טבריה ובסיס "ים כינרת", בהשתתפות חמש סירות, נבדקו 83 סירות.

השוטרים רשמו 12 דוחות נגד אופנועי ים ו־24 דוחות נגד סירות. רישיונה של אחת הסירות נשלל. השוטרים גם טיפלו במהלך המבצע בשלושה מיקרי מצוקה.

עירנותו של בן 10 הביאה למעצרו של חשוד בביצוע מעשים מגונים ב־6 ילדים

מאת אודי שרון

עירנותו של ילד בן 10 מחיפה הביאה למעצרו של צעיר בשנות ה־20 לחייו, החשוד בביצוע מעשה מגונה בילד. המשטרה בודקת את האפשרות כי החשוד מעורב בביצוע מעשים מגונים בשישה ילדים נוספים.

בחודשים האחרונים התלוננו הורי ילדים בני 10־12, המתגוררים באחת משכונות הכרמל, כי צעיר אלמוני נטפל לילדיהם, ובתואנות שווא הוא מביאם לחדרי מדרגות בסביבה, שם הוא מפשיטם ומבצע בהם מעשים מגונים.

בלשי משטרה וחוקרי מחלק הנוער פשטו על רחובות השכונה ושכונות סמוכות, בניסיון ללכוד את האיש, אך ללא הצלחה.

ביום רביעי שעבר, סמוך לשעה שבע בערב, התקשר ילד בן 10 לתחנת המשטרה, וסיפר בהתרגשות שהוא מזהה ברחוב את הצעיר שביצע בו מעשה מגונה לפני כחודש. חוקרי מחלק הנוער מיהרו למקום, הילד הצביע על החשוד, וזה נעצר.

מעצרו של הצעיר, המכחיש את החשדות נגדו, הוארך שלשום בבית משפט השלום בחיפה בשישה ימים. השופט יוסי אלרון הוציא צו האוסר לפרסם את שמו ופרטים אחרים שעשויים לזהותו, כדי לא לפגום במסדרי הזיהוי.

נחשפה כנופיית חיילים שגנבו עשרות מכשירי רדיו ממכוניות

(ע). — משטרת כרמיאל חשפה כנופיית חיילים, שגנבה עשרות מכשירי רדיו טייפ ממכוניות בכרמיאל, ומכרה אותם לאנשים שונים, ביניהם חיילים באחד הבסיסים בצפון.

החשוד העיקרי הינו חן מפנאקר, בן 20, חייל מכרמיאל בשירות סדיר, שנעצר בפקודת בית משפט השלום בעכו. הוא הודה בפריצה לעשרות כלי רכב, ואף שיחזר את המעשים.

חברו לכנופיה, מאיר גולן (19), נעצר אף הוא בפקודת בית משפט השלום בעכו. גם גולן הודה בחשדות המיוחסים לו, וסיפר כי נהג למכור את המכשירים הגנובים לחיילים בבסיס.

מפקד משטרת כרמיאל, סנ"צ ויקטור מאור, מסר כי הקירות של החשודים נמשכת.

בכעונש על שיצאה עם האח בן ה־18

שני צעירים גילחו את שיער הערווה של בת 24 מחיפה ושפכו קפה חם במפשעתה

השניים, אילן שיטרית ותגי לביא, הושמו במעצר בית עד תום ההליכים

מאת אודי שרון

צעירה בת 24, שהתרועעה עם חייל בן 18 מחיפה בניגוד לרצון אחיו, נדרשה על ידי האח, אילן שיטרית, וחברו, תגי לביא, שניהם בני 24, לבחור באחת מתוך שלוש דרכי הענישה שהועידו לה: גילוח שיער ראשה, גילוח שיער ערוותה או החדרת רגל כיסא לאחוריה. בלית ברירה "הסכימה" להענשה [illegible] על מפשעתה נטל לביא מספריים וגילח את איזור מבושיה, כשהיא צמודה עירומה לקיר.

סיפור ההתעללות עלה מדיון שנערך בבית משפט השלום בחיפה בבקשת התביעה המשטרתית להאריך עד תום ההליכים את מעצרם של השניים, בוגרי תנועת נוער דתית ובעלי משרד לשיווק ולפירסום.

שיטרית ולביא, שהואשמו בתקיפה בנסיבות מחמירות, בביצוע מעשה מגונה [illegible] הושמו במעצר בית, לאחר שהמשטרה לא הציגה בפני השופט תמונות שצילמה כדי להוכיח, בין השאר, את דבר הגילוח.

הנאשמים כפרו באשמות, אך הודו כי הגיעו לבית הצעירה ב־8 באוגוסט אחר חצות, והעירוה משנתה ודרשו ממנה בצעקות להפסיק להיפגש עם החייל.

על פי כתב האישום, היכו אותה השניים, כאשר לביא שופך קפה חם על מיפשעתה וגורם לה לכוויה. הצעירה התפתלה מכאבים וביקשה שיניחו לנפשה, ובתגובה השניים הפשיטו אותה. אז הודיעו לה שעליה לבחור, כאמור, באחת מדרכי הענישה, וכשסירבה בלית ברירה — היכה אותה לביא במקל, גילח את שיער ערוותה, הציע לה הצעות מגונות, ואיים עליה שירדוף אחריה עד תל אביב, אם תספר למישהו את אשר אירע.

הסניגורים, עורכי הדין בני שקד ואהרון מרגלית, העלו תמיהות באשר לגירסת המתלוננת, וטענו, בין השאר, כי מדובר בעלילה שהומצאה על ידי הנערה לאחר שמעסיקיהם אמרו לה שיגרמו לפיטוריה מעבודתה. עוד טענו הסניגורים, שהתביעה לא הציגה מסמכים רפואיים ותמונות להוכחת הפגיעות בגוף המתלוננת.

השופטת ניצה שרון הורתה לשחרר את הנאשמים בערבות והתביעה עירערה על כך, אולם השופט המחוזי, ד"ר דן ביין, שהמתין לשווא להצגת התמונות בפניו, הורה, כאמור, על מעצר השניים בביתם, עד תום ההליכים המשפטיים נגדם.

הוארך מעצרו של חשוד באספקת אקסטאזי ומריחואנה לבת 17

מאת אודי שרון

מסתעפת חקירת החשד להדחת נערות קטינות לשימוש בסמים בחיפה. אחד החשודים בהדחה הוא רפי שיטרית, בן 21, חייל משוחרר מחיפה. בהודאתו בבית המשפט, בחשד שסיפק חשיש וכדורי אקסטאזי לנערה בת 17, ציין הצעיר כי "ראיתי שהפשע אינו משתלם ושהחיים יפים יותר מדי." מעצרו הוארך בסוף השבוע שעבר בחמישה ימים.

נציג המשטרה, רס"ר אביחי אילמן, טען בבית המשפט שהצעיר מכר בחודשים האחרונים את הסמים לנערה, והשתמש בהם בחברתה ובחברת צעירים מבוגרים יותר. כאשר התפוצצה הפרשה, הגיע החשוד לביתה של נערה אחרת ואיים עליה לבל תתלונן עליו במשטרה.

"מדובר בביצוע עבירות חמורות מאד כלפי קטינות, ויש לעצור בוגרים נוספים," אמר נציג המשטרה לשופט יוסי אלרון.

בתגובה, אמר הצעיר לשופט: "אני מודה באשמה. זו פעם ראשונה שלי ואני מתחרט על כך. הפסקתי לעשן סמים ואני כבר לא נמצא עם החברים שלי."

במקרה אחר נעצר ושוחרר כעבור יממה נער בן 17 מחיפה. הוא חשוד שעישן מריחואנה עם נערה בת גילו, שבאה לביתו. בחיפוש בביתו נתפס רדיוטייפ החשוד כגנוב. לדברי נציג המשטרה, קיימת כיום בחיפה תופעה של הדחת קטינים לעישון מריחואנה.

הנער הכחיש את הטענות. השופט הורה לשלחו למעצר בית למשך שבוע, בסיומו ישוחרר בערבות של 5,000 שקלים. כן אסר על הנער ליצור קשר עם שאר המעורבים בפרשה.

הונחה אבן פינה לתחנת משטרה ראשונה בעוספיה ודלית אל־כרמל

המשטרה גייסה שוטרים דרוזים רבים בשנתיים האחרונות, גילה שחל

מאת אודי שרון

משטרת ישראל תוגברה אשתקד ב־1,700 שוטרים נוספים, והשנה היא תתוגבר ב־890 שוטרים נוספים, בהם רבים מקרב בני העדה הדרוזית בישראל.

את הנתונים מסר שלשום שר המשטרה, משה שחל, בטכס הנחת אבן פינה לתחנת משטרה שתוקם בתפר שבין הכפרים עוספיה ודלית אל־כרמל. בטכס נכחו גם המפכ"ל, רב ניצב אסף חפץ, מפקדי משטרה בכירים, שייחים דרוזים מכפרי הגליל והכרמל, ראשי מועצות מקומיות דרוזיות ונכבדים נוספים מבני העדה.

בדברי הברכה אמר המפכ"ל, כי "אנו רואים בהקמת התחנה נדבך חשוב לחיזוק קשרי המשטרה והקהילה, ובמיוחד כאשר מדובר ביישובים השוכנים כדלית אל־כרמל ועוספיה."

הצורך בהקמת תחנת משטרה ביישובי הדרוזים שעל הכרמל התעורר עם השנים, לנוכח צרכי האוכלוסיה, ובגלל ריחוק היישובים מתחנת המשטרה בחיפה.

השר שחל ציין כי התחנה תשכון במיבנה מיוחד שיהווה אב־טיפוס לתחנות משטרה נוספות, שיוקמו בעתיד ברחבי הארץ. ייחודן יהיה במודרניות שלהן, וביכולת למלא פונקציות ומשימות של המשטרה בשנות ה־2000, בהתחשב בסוגי האוכלוסיה באיזור בו יוקמו התחנות.

לאחר מו"מ ממושך הוצא מהמים צעיר שניסה להתאבד בכנרת

מאת שמשון וייס

צעיר כבן 30 מקצרין, שביקש לשים קץ לחייו בטביעה, העסיק שלשום במשך חצי יממה את שוטרי משטרת קצרין, שניסו למנוע ממנו להתאבד על ידי טביעה בכנרת. לבסוף, אחרי משא ומתן ומאמצים ממושכים, התעייף הצעיר ונכנע לשוטרים, שלקחו אותו לתחנת המשטרה ממנה הועבר לטיפול נפשי.

הפרשה החלה שלשום בצהריים, כאשר הצעיר הודיע למשפחתו שבכוונתו לשים קץ לחייו בטביעה בכנרת, וביקש שלא ינסו להצילו. המשפחה מיהרה לדווח למשטרה, שהחלה בחיפושים אחריו.

הצעיר התגלה בחוף צאלון בצפון־מזרח הכנרת, ובשעות הערב המוקדמות החל עימו משא ומתן, בנסיון לשכנעו לצאת מהמים. הצעיר איים שאם השוטרים יתקרבו הוא יכנס למים ויטביע את עצמו.

בשעות החשיכה הגיעו השוטרים לקירבת הצעיר בעזרת סירה ומשו אותו מהמים, אך הוא התנגד וקפץ מהסירה. הסצנה הזו חזרה על עצמה מספר פעמים, עד שסמוך לשעה שתיים אחר חצות הסתיימה הפרשה. הצעיר העייף שוכנע לצאת מהמים. הוא נלקח, כאמור, לתחנת המשטרה, ומשם הועבר לטיפול פסיכיאטרי.

אסירי מעשיהו יעלו מחר הצגה חדשה

(ע). — מחר בשעה 20:30 תועלה בכלא מעשיהו הצגת הבכורה של המחזה "משמעת במלחמה — הארוך, השמן והגרוע", בביצוע אסירי הכלא.

ההצגה תועלה במעמד שר המשטרה מר משה שחל, נציב שב"ס רב־גונדר אריה ביבי, סגל הפיקוד של שב"ס, וסוהרי ואסירי מעשיהו.

המחזה, מאת ויליס הול, עוסק בקורותיה של כיתת חיילים שנותקה מיחידת האם שלה בזמן מילוי משימה במלחמת העולם השניה. המחזה בוחן את הסיטואציות האנושיות בסבך הלחץ, המתח והרגעים הקשים בהם נתונים אנשי הכיתה.

את ההצגה ביים השחקן והבימאי אריה אליאס, אשר ניצח על פרוייקט ההפקה שנמשך חודשים אחדים. משתתפים בהצגה שמונה שחקנים ושלושה מנהלי במה. ארבעה אסירים עסקו במלאכת הקמת התפאורה.

המחזה הועלה לראשונה בשנת 1959, ובארץ הועלה בתיאטרון "הבימה".

לפרוייקט התיאטרון מייחסים בשב"ס חשיבות גדולה, כחלק ממערך החינוך והטיפול, ובמסגרות הטיפוליות השיקומיות של האסירים.

בנק יורו־טרייד בע"מ

תמצית מאזן מאוחד ליום 30 ביוני 1994
מותאם להשפעת האינפלציה לפי מדד יוני 1994
(באלפי שקלים חדשים)

	ליום 30.6 1994	ליום 30.6 1993	ליום 31.12 1993
	לא מבוקר	לא מבוקר	מבוקר
נכסים			
פקדונות בבנקים	15,272	6120	23,024
ניירות ערך	13,591	8,856	11,393
אשראי לציבור	47,836	47,672	50,491
ציוד ורהוט	2,738	2,492	2,795
נכסים אחרים	2,772	3,500	3,412
סך הכל נכסים	82,209	68,640	91.115
התחייבויות והון			
פקדונות הציבור	37,353	32,363	44,625
פקדונות מבנקים	13,679	11,116	12,678
פקדונות הממשלה	—	37	5
התחייבויות אחרות	2,471	2,598	3,131
שטרי הון נדחים	9,149	7,097	9,638
סך הכל התחייבויות	62,652	53,211	70,077
הון	19,557	15,429	21,038
סך הכל התחייבויות והון	82,209	68,640	91,115

תמצית דו"ח רווח והפסד מאוחד לתקופות שנסתיימו ביום 30.6.94
מותאם להשפעת האינפלציה לפי מדד יוני 1994
(באלפי שקלים חדשים)

	לשלושה החדשים שנסתיימו ביום 30 ביוני 1994	1993	לשישה החדשים שנסתיימו ביום 30 ביוני 1994	1993	לשנה שנסתיימה ב־31.12.93
	(לא מבוקר)		(לא מבוקר)		(מבוקר)
רווח מפעילות מימון לפני הפרשה לחובות מסופקים	1,059	751	3,000	1,238	4,350
הפרשה לחובות מסופקים, נטו	77	101	71	146	(229)
רווח מפעילות מימון לאחר הפרשה לחובות מסופקים	982	650	2,929	1,092	4,579
הכנסות תפעוליות ואחרות					
עמלות תפעוליות	400	200	885	346	966
הכנסות אחרות	11	1	18	4	17
סה"כ הכנסות תפעוליות ואחרות	411	201	903	350	983
הוצאות תפעוליות ואחרות					
שכר והוצאות נלוות	1,462	940	2,869	1,809	4,371
פחת והפחתות	212	174	417	366	751
אחזקת בניינים וציוד	242	239	467	409	847
הוצאות אחרות	657	457	1,365	774	1,982
סה"כ הוצאות תפעוליות ואחרות	2,573	1,810	5,118	3,358	7,951
הפסד מפעולות רגילות לפני מיסים	(1,180)	(959)	(1,286)	(1,916)	(2,389)
הפרשה למיסים על הרווח מפעולות רגילות	(42)	(4)	(49)	(16)	(37)
הפסד נקי מפעולות רגילות	(1,222)	(963)	(1,335)	(1,932)	(2,426)
רווח (הפסד) מפעולות בלתי רגילות, בניכוי המס	(146)	215	(146)	215	209
הפסד נקי	(1,368)	(748)	(1,481)	(1,717)	(2,217
הפסד למניה (בשקלים חדשים) ל־1 ש"ח ערך נקוב של הון המניות					
הפסד למניה מפעולות רגילות	(0.13)	(0.14)	(0.14)	(0.27)	(0.34)
רווח (הפסד) למניה מפעולות בלתי רגילות	(0.01)	0.03	(0.01)	0.03	0.03
סה"כ	(0.14)	(0.11)	(0.15)	(0.24)	(0.31)

תמצית דו"ח על השינויים בהון העצמי לתקופות שנסתיימו ביום 30 ביוני 1994
מותאם להשפעת האינפלציה לפי מדד יוני 1994
(באלפי שקלים חדשים) (לא מבוקר)

	לשלושה החדשים שנסתיימו ביום 30 ביוני 1994 הון וקרנות הון	1994 עודפים (גרעונות)	1993 הון וקרנות הון	1993 עודפים (גרעונות)	לשישה החדשים שנסתיימו ביום 30 ביוני 1994 הון וקרנות הון	1994 עודפים (גרעונות)	1993 הון וקרנות הון	1993 עודפים (גרעונות)
יתרה לתחילת התקופה	69,535	(48,610)	63,426	(47,249)	69,535	(48,497)	63,482	(46,280)
הוצאות הגדלת הון							(56)	
הפסד נקי בתקופת החשבון		(1,368)		(748)		(1,481)		(1,717)
	69,535	(49,978)	63,426	(47,997)	69,535	(49,978)	63,426	(47,997)

דוח"ת הביניים ליום 30 ביוני 1994, נערכו לפי אותם כללי החשבונאות שלפיהם נערכו הדו"חות הכספיים המבוקרים ליום 31 בדצמבר 1993.
הדו"ח הכספי הרבעוני ליום 30 ביוני 1994 נמצא לעיון במשרדי הבנק ועותק ממנו ימסר לכל דורש.

מנחם ובר
מנכ"ל וחבר דירקטוריון

יהודה פיקסלר
חשב

תל־אביב, 23 באוגוסט 1994

הסרבים בבוסניה צפויים לאשר ברוב גדול את תוכנית השלום של המעצמות

(סוכנויות הידיעות). – הסרבים בבוסניה הלכו להצביע אתמול במשאל העם שיימשך יומיים, הצפוי לאשר ברוב גדול את החלטת מנהיגיהם לדחות את תוכנית השלום של המעצמות לרפובליקה היוגוסלאווית לשעבר.

המשאל תואר על־ידי בלגראד, פטרוניתם לשעבר של הסרבים בבוסניה, כ"פארסה" שתחמיר את בידודם. מנהיגי הסרבים בבוסניה החליטו על עריכת המשאל כדי לאשר את דחייתם החוזרת של תוכנית השלום של המעצמות שנועדה לשים קץ למלחמת האזרחים בבוסניה על־ידי חלוקת הרפובליקה לשני חלקים כמעט שווים בין הסרבים לבין הפדרציה המוסלמית־קרואטית.

הסרבים בבוסניה – שליש מהאוכלוסייה בתחילת המלחמה – השולטים עתה ב־70 אחוז משטחה של הרפובליקה, מתנגדים לוויתור על שטחים שכבשו מידי המוסלמים. הם טוענים שהחלוקה המוצעת תשאיר את השטחים שבידיהם מפוצלים ובלתי ניתנים להגנה. למרות התנגדות פטרונם לשעבר, נשיא סרביה סלובודאן מילושביץ', רוסיה ומדינות המערב, החליטו מנהיגי הסרבים בבוסניה לערוך את המשאל.

"אני מצפה שהאזרחים ידחו לא תוכנית השלום, אלא את מפת החלוקה. לאחר מכן נדרוש מפה חדשה. אנו מצפים לקיום ועידה חדשה, למאמצי שלום חדשים", אמר מנהיג הסרבים בבוסניה, רדובאן קרדז'יץ'. ואילו ראש תחנת הקלפי בפרבר של סרייבו, מילנו רופר, אמר: "המפה היא לולאה סביב הצוואר הסרבי. אני מקווה שהמפה הסופית תהיה זו ששורטטה על־ידי הצבא שלנו".

מארגני ההצבעה אומרים כי מיליון אנשים יצביעו ב־82 תחנות קלפי בשטחים שבשליטת הסרבים, אבל משקיפים עצמאיים מעריכים כי רק 750 אלף בני אדם חיים באזורים אלה וכי כמעט מחציתם מתחת לגיל הצבעה.

שנתיים של מלחמה שגרמו לתנועת אוכלוסייה בהיקף גדול הפכו את פנקס הבוחרים לחסר משמעות. בחפירות מסביב לסרייבו הצביעו החיילים בעל פה ולא בקלפי סודי – כולם הצביעו נגד התוכנית.

בתוך כך מסרו מקורות יודעי דבר בסרייבו, כי קצין אמריקאי בכיר, הגנרל ווסלי קלרק, נפגש שלשום עם מנהיגי בוסניה ודן עימם בתנאים להסרת אמברגו הנשק מעל המוסלמים.

הגנרל קלרק, הממונה על אגף התכנון במפקדת המטות המשולבים של צבא ארה"ב, נועד עם הנשיא, אליה איזטבגוביץ', ועם מפקד צבא בוסניה, גנרל ראסים דליץ'. על־פי מקור שהשתתף בפגישה, ציין הגנרל קלרק כי הסרתו האפשרית של האמברגו תתבצע רק באמצעות המוסדות הצבאיים של הפדרציה הקרואטית־מוסלמית, שהוקמה במארס האחרון בתיווך ארה"ב.

הקנאים המוסלמים במצרים מאיימים לרצוח משתתפי ועידת האוכלוסייה

קצין בכיר וחמישה קנאים נהרגו בקרב ירויות במצרים־עילית

(סוכנויות הידיעות). – ארגון המחתרת האיסלאמי המצרי "אל־ג'מאעה אל־איסלאמיה" איים אתמול לרצוח את הנציגים הזרים בוועידת האוכלוסייה של האו"ם, שתתקיים בין ה־5 ל־13 בספטמבר בקאהיר, ונטל את האחריות לפיגוע שלשום בו נהרג תייר ספרדי.

קצין משטרה בדרגת קולונל וחמישה אנשים, כנראה קנאים מוסלמים, נהרגו אתמול בקרב יריות ליד העיר סוהג שבדרום מצרים. הקצין, קולונל חוסני חוסיין, הוא קצין המשטרה הבכיר ביותר שנהרג במצרים מאז אפריל.

הקרב התפתח בעת שחוסיין ואנשיו הגיעו לבית קברות ליד הכפר סלאמון במחוז סוהג, כ־370 ק"מ דרומית לקאהיר על מנת לעצור קיצונים מוסלמים. הקנאים פתחו באש והרגו את הקולונל בשלבים הראשונים של קרב הירי, מסרו מקורות בשירותי הביטחון. השוטרים הרגו חמישה מהקנאים.

הג'מאעה, בהודעתו הראשונה זה כחודש, כי ההתקפה נגד התיירים בעיר הדרומית נאג' חמאדי בוצעה על־ידי קבוצות "טלעת יאסין", הזרוע הצבאית של הארגון. יאסין היה אחד ממנהיגי הארגון, שנהרג באפריל השנה.

הילד הספרדי בן ה־13 נהרג כאשר קנאים מוסלמים פתחו באש על האוטובוס בו נסע במצרים־עילית. שני תיירים ספרדים נוספים ומורת דרך מצריה נפצעו בפיגוע. המשטרה דיווחה כי המיניבוס, שהסיע 11 תיירים, הותקף על־ידי ארבעה אנשים חמושים בכביש בין לוקסור לסוהאג', בקרבת נאג' חמאדי 590 ק"מ דרומית לקאהיר. התוקפים הצליחו להימלט.

עוד נאמר בהודעה של הארגון האיסלאמי: "הג'מאעה, הפותח בסיבוב נוסף של פעולות, קורא לכל הזרים שלא לבוא למצרים בתקופה הקרובה כדי לא לסכן את חייהם. הג'מאעה מודיע לכל הזרים הנוטלים חלק בוועידה המופקרת הידועה בשם ועידת האוכלוסייה, כי בהשתתפם בוועידה, שכל מגורי העם במצרים דוחים, הם מסכנים את חייהם. בעזרת האל, ימשיך הג'מאעה בפעולותיו נגד המשטר הכופר במצרים, הנאבק בדתו של אלוהים", נאמר עוד בהודעה.

אל אזהר, המוסד המוסלמי הסוני החשוב ביותר במצרים, דרש באחרונה לבחון מחדש את המסמך שידון בוועידה, על מנת שלא יכלול דבר שיהיה מנוגד לאמונה האיסלאמית ולאמונות הדתות המונותאיסטיות האחרות.

זרמים מוסלמים המתנגדים לאלימות, בהם האחים המוסלמים, גינו את הוועידה, שלטענתם מנסה "להכחיד את המוסלמים", משום היא קוראת לפיקוח על הילודה.

אלג'יריה סגרה את גבולה עם מרוקו

לאחר סכסוך דיפלומטי בעקבות מעצר שני אלג'ירים החשודים בתכנון פיגועים במרוקו; חשש מהתפשטות הטרור האיסלאמי מאלג'יריה למרוקו

אלג'יר (א.פ.). – אלג'יריה סגרה אתמול את גבולה עם מרוקו לאחר שהאחרונה עצרה שני אלג'ירים החשודים בתכנון התקפות טרור על יעדים במרוקו.

הטלוויזיה הממלכתית של אלג'יריה, קראה הודעה של הממשלה בה נאמר כי הגבול הארוך בין שתי המדינות נסגר "באופן זמני", צעד שעלול למוטט את ההתקרבות האיטית בשנים האחרונות בין שתי המדינות הצפון אפריקאיות, ביניהן קיימת עוינות מסורתית. לא נמסר מתי הגבול ייפתח מחדש ואם ההחלטה נוגעת גם לאזרחים זרים.

ההחלטה באה לאחר המעצרים ולאחר ששתי המדינות הודיעו על חובת הצטיידות בוויזה של אזרחי המדינה השכנה. שלשום הודיעה מרוקו שעל אזרחי אלג'יריה המעוניינים לבקר בתחומה להצטייד בוויזות, לאחר שכוחות הביטחון שלה עצרו שני חברי כנופייה אלג'ירית מזויינת במרדף מכוניות מלווה בירויות בפאס.

הדיווח על־כך שהשניים תכננו התקפות טרור במרוקו מלמד בפעם הראשונה שהטרור האיסלאמי באלג'יריה עלול להתפשט למדינה השכנה, שממשלתה הצליחה עד עתה למנוע התפרצות פונדמנטליסטית. דרך הגבול בין שתי המדינות הוברח נשק למיליטנטים האיסלאמיים באלג'יריה הנאבקים להפלת המשטר במדינה הנתמך על־ידי הצבא, שביטל את הבחירות ב־'92 בהם עמדה לנצח "חזית ההצלה האיסלאמית". 4,000 בני אדם נהרגו מאז באלימות באלג'יריה.

לפני סגירת הגבול הודיע אלג'יר שאזרחי מרוקו יחוייבו להצטייד בוויזות ומשרד החוץ הגיש מחאה רשמית לשגרירות מרוקו. "למרבה הצער מחוייבת ממשלת אלג'יריה, לאור עיקרון ההדדיות, להטיל את חובת ההצטיידות בוויזות על אזרחי מרוקו", נאמר בהודעת הממשלה.

מאות אלג'ירים החיים באירופה, שסיימו ביקור במולדתם והיו בדרכם לאירופה דרך מרוקו, נתקעו בגבול, שם נמסר להם שהליך קבלת הוויזה עלול להימשך שבועות. כ־14 אלף אלג'ירים חיים במרוקו ו־119 אלף מרוקאים חיים באלג'יריה. כמיליון תיירים אלג'ירים מבקרים במרוקו מדי שנה ועשרות אלפי אלג'ירים עוברים דרך מרוקו בדרכם לאירופה.

חובת הוויזות בין שתי המדינות בוטלה ב־'90, אז הקלו חמש חברות "איחוד המגרב הערבי" – בו חברות גם תוניסיה, לוב ומאוריטניה – את הליכי המעבר ביניהן. אתמול האשימה אלג'יריה את מרוקו בהפרת האמנה. העוינות בין שתי המדינות פחתה בשנים האחרונות, במיוחד לאחר שאלג'יריה הפחיתה את תמיכתה במחתרת הפוליסריו הנאבקים לשחרור מערב סהרה משלטון מרוקו.

שני ילדים חוצים את הנהר המפריד בין רואנדה לזאיר בדרכם למחנות הפליטים שסביב העיירה בוקאבו (צילום: א.פ.)

מנהיגי רואנדה ביקרו בדרום המדינה בניסיון לשכנע בני ההוטו לשוב לבתיהם

האו"ם: מנהיגי ההוטו משליטים "שלטון טרור" במחנות הפליטים בזאיר

קיגאלי (רויטר). – מנהיגיה החדשים של רואנדה ביקרו אתמול בדרום המדינה, בניסיון לשכנע את בני הטוטסי ובני ההוטו שהם מסוגלים לחיות יחדיו למרות שפיכות הדמים המחרידה בחודשים האחרונים.

הנשיא, פסטר בייזימונגו, האיש החזק בממשלה, שר ההגנה פול קגאמה, וראש הממשלה, פאוסטין טוואגירמאנגו, ובכירים נוספים ביקרו אתמול בעיר בוטרה ובאיזור שסביבה והבטיחו לפליטים שהממשלה מחוייבת למדיניות של שלום ופיוס. "הם שיגרו מסר של השלמה והרמוניה אתנית. הם הוסיפו לבשורה של סליחה וסובלנות, אבל הם גם התחייבו להעניש את אלה שגרמו מצוקה קשה כל כך לאזרחי רואנדה", אמר פקיד בכיר בבירה קיגאלי.

בייזימונגו קרא לאינטלקטואלים בארצו להגיע לדרום מערב המדינה, שהיה עד לאחרונה "איזור מוגן" בחסות כוח ההתערבות הצרפתי, ולשכנע את הפליטים לשוב לבתיהם ולחדש את עבודת האדמה. הממשלה מקווה שמשלחות פיוס של אינטלקטואלים תגביר את קצב השיבה של הפליטים.

"חזית ההצלה של רואנדה" של בני הטוטסי תפסה את השלטון במדינה המרכז אפריקאית לאחר מלחמת אזרחים בת שלושה חודשים, במהלכה טבחו תומכי הממשלה הקודמת של בני ההוטו ביריביהם והרגו על־פי ההערכות מליון בני אדם, רובם בני טוטסי. לפחות שני מיליון פליטים רואנדים – החוששים מנקמת הממשלה החדשה – ברחו למדינות השכנות בעקבות נצחון החזית ביולי.

חיילי הממשלה המובסת ופקידיה מגבירים את חששות הפליטים. הם מספרים שהפליטים החוזרים נרצחים על־ידי אנשי הממשלה החדשה. האו"ם מסר בשבוע שעבר, כי למרות שרווחו על מספר מקרי רצח, אין עדות למסע נקמה שיטתי של החזית.

שלשום האשימה נציבות האו"ם לפליטים את הנהגת ההוטו בניסיון להשליט "שלטון טרור" במחנות הפליטים הרואנדים בזאיר. "קל להם לעשות זאת. ידיהם של אנשים אלה מגואלות בדם", אמר דובר הנציבות, פרנבוץ דל מונדו.

מעיירת הגבול גומה בזאיר – שבמחנות סביבה נמצאים מאות אלפי פליטים – נמסר כי אין עדיין סימנים לחזרה המונית. נציבות הפליטים העריכה שמספר החוזרים ירד ל־3,000 ביום, לעומת 5,000 קודם לכן. המספר הכולל של בני ההוטו שחזרו לרואנדה מזאיר עומד על־פי ההערכות על 140 אלף.

ארה"ב תקיים מו"מ עם קובה על מנת לפתור משבר הפליטים

(סוכנויות הידיעות). – ארה"ב תחדש בשבוע הבא את השיחות עם קובה בנושאי הגירה, כך אמר אתמול פקיד בבית הלבן.

הפקיד, שביקש להישאר בעילום שם, אמר כי השיחות יעסקו בדרכים "להקל על ההגירה הבטוחה והמסודרת" מקובה לארה"ב. הפקיד הוסיף, כי בעשר השנים האחרונות ניהלו ארה"ב וקובה שיחות בנושאי הגירה כל שישה חודשים. סיבוב השיחות האחרון התקיים בדצמבר '93.

אבל השיחות הבאות, שייערכו לבקשתה של וושינגטון, יתמקדו באלפי הקובנים המנסים בימים אלה להגיע לפלורידה בסירות ורפסודות. השיחות יעסקו ב"גילוי דרכים לטיפול ביציאה הנוכחית מקובה", אמר הפקיד לעיתונאים באתר קיט במסצ'וסטס, בו מבלה עתה הנשיא קלינטון את חופשתו.

השיחות יתקיימו בדרג של עוזרי שרי החוץ, אמר הפקיד, שסירב למסור היכן הן ייערכו. הפקיד הוסיף, כי אין שינוי במדיניות ארה"ב שלא לקיים שיחות עם קובה בדרגים גבוהים יותר, כפי שדורש שליט קובה, פידל קאסטרו.

משטרת איטליה עצרה בכיר במאפיה החשוד ברצח השופט בורסלינו

פאלרמו (עי"ד). – משטרת פאלרמו בירת סיציליה עצרה אתמול את לורנזו טינירלו, הנחשב לאחד מראשי הפשע המאורגן, החשוד ברצח השופט פאולו בורסלינו, שפעל נגד המאפיה.

טינירלו בן ה־34, הנחשב לאחד מראשי המאפיה בסיציליה, חשוד בביצוע יותר מ־100 מקרי רצח. טינירלו, הידוע בכינוי "מדונה", האשם ביולי השנה בהצבת מכונית התופת שגרמה למותם של בורסלינו ושל חמשת שומרי ראשו בפיגוע שהיה ב־'92 בפאלרמו.

הודעות בענין תכנון ובנייה

חוק הליכי תכנון ובניה (הוראת שעה), התש"ן־1990 וחוק התכנון והבניה, התשכ"ה־1965 מרחב תכנון מקומי שמעונים
הודעה בדבר אשור תכנית המהווה שנוי תכנית מתאר מקומית נמסרת בזו הודעה, בהתאם לסעיף 5 (11) לחוק הליכי תכנון ובניה (הוראת שעה), התש"ן־1990, ובהתאם לסעיף 117 לחוק התכנון והבניה, תשכ"ה־1965, בדבר אשור תכנית, המהווה שנוי תכנית מתאר מקומית הנקראת: תכנית מספר 7/במ/19 א' והמהווה שינוי לתכניות הבאות: מתאר מס' 220/02/7 השטחים הכלולים בתכנית ומקומם ישוב: שגיב (שגב שלום) גוש 39772 חלקה 6 (חלק) שכונה ד' עיקרי הוראות התכנית יצירת מסגרת תכנונית להקמת שכונת מגורים ע"י קביעת יעודי קרקע והגבלות בניה. הודעה על הפקדת התכנית פורסמה בעתונות ביום 08/05/94 ובילקוט הפרסומים מספר 4219 התשנ"ד עמוד 3560 בתאריך 02/06/94. התכנית האמורה נמצאת במשרדי הועדה לבניה למגורים ולתעשיה, במשרדי הועדה המחוזית לתכנון ולבניה מחוז הדרום וכן במשרדי הועדה המקומית לתכנון ולבניה שמעונים וכל המעונין רשאי לעיין בה בימים ובשעות שהמשרדים האמורים פתוחים לקהל
שלום דנים
יו"ר הועדה לבניה למגורים ולתעשיה מחוז הדרום

חוק הליכי תכנון ובניה (הוראת שעה), התש"ן־1990 וחוק התכנון והבניה, התשכ"ה־1965 מרחב תכנון מקומי באר שבע
הודעה בדבר אשור תכנית המהווה שנוי תכנית מפורטת נמסרת בזה הודעה, בהתאם לסעיף 5 (11) לחוק הליכי תכנון ובניה (הוראת שעה), התש"ן־1990, ובהתאם לסעיף 117 לחוק התכנון והבניה, תשכ"ה־1965, בדבר אשור תכנית, המהווה שנוי תכנית מפורטת הנקראת: "תכנית מספר 5/בם/3/80 ג' המהווה שינוי לתכניות הבאות: מס' 5/בם/80 השטחים הכלולים בתכנית ומקומם: ישוב: באר שבע שכונה ו' (מצפון לרח' יעקב הרי) גוש 38061 (תל"ר 693/84) חלקה 11 (חלק) עיקרי הוראות התכנית: א. שינוי בקו בנין. ב. שינוי יעוד מאזור מגורים א' לאזור מגורים ג', לשטח לבנייני ציבור ולשטח למתקנים הנדסיים. ג. שינוי יעוד מדרך משולבת למגורים ג' ולבנייני ציבור. הודעה על הפקדת התכנית פורסמה בעתונות ביום 26/01/94 ובילקוט הפרסומים מספר 4190 התשנ"ד עמוד 2057 בתאריך 06/02/94. התכנית האמורה נמצאת במשרדי הועדה לבניה למגורים ולתעשיה, במשרדי הועדה המחוזית לתכנון ולבניה מחוז הדרום וכן במשרדי הועדה המקומית לתכנון ולבניה באר שבע וכל המעונין רשאי לעיין בה בימים ובשעות שהמשרדים האמורים פתוחים לקהל.
שלום דנים
יו"ר הועדה לבניה למגורים ולתעשיה מחוז הדרום

חוק הליכי תכנון ובניה (הוראת שעה), התש"ן־1990 וחוק התכנון והבניה, התשכ"ה־1965 מרחב תכנון מקומי באר שבע
הודעה בדבר אשור תכנית המהווה שנוי תכנית מפורטת נמסרת בזה הודעה, בהתאם לסעיף 5 (11) לחוק הליכי תכנון ובניה (הוראת שעה), התש"ן־1990, ובהתאם לסעיף 117 לחוק התכנון והבניה, תשכ"ה־1965, בדבר אשור תכנית, המהווה שנוי תכנית מפורטת הנקראת: "תכנית מספר 5/בם/6/7 ד' המהווה שינוי לתכניות הבאות מס' 5/בם/6/1 השטחים הכלולים בתכנית ומקומם: ישוב: באר שבע שכונת רמות גוש 38063, חלקה 6 (חלק) כתף כ"ש 6 חלקה 1 (חלק) עיקרי הוראות התכנית שינויים באזור מגורים א"א מתן אפשרות לבנית מחסנים. ב. שינוי מגבלות בניה ושטח הבניה הסותר ושינוי קו בנין. הודעה על הפקדת התכנית פורסמה בעתונות ביום 26/06/94 ובילקוט הפרסומים מספר 4227 התשנ"ד עמוד 4125 בתאריך 30/06/94 התכנית האמורה נמצאת במשרדי הועדה לבניה למגורים ולתעשיה, במשרדי הועדה המחוזית לתכנון ולבניה מחוז הדרום וכן במשרדי הועדה המקומית לתכנון ולבניה באר שבע וכל המעונין רשאי לעיין בה בימים ובשעות שהמשרדים האמורים פתוחים לקהל
שלום דנים
יו"ר הועדה לבניה למגורים ולתעשיה מחוז הדרום

חוק הליכי תכנון ובניה (הוראת שעה), התש"ן־1990 וחוק התכנון והבניה, התשכ"ה־1965 מרחב תכנון מקומי באר שבע
הודעה בדבר אשור תכנית המהווה שנוי תכנית מפורטת נמסרת בזה הודעה, בהתאם לסעיף 5 (11) לחוק הליכי תכנון ובניה (הוראת שעה), התש"ן־1990, ובהתאם לסעיף 117 לחוק התכנון והבניה, תשכ"ה־1965, בדבר אשור תכנית, המהווה שנוי תכנית מפורטת הנקראת: "תכנית מספר 5/בם/75/4" המהווה שינוי לתכניות הבאות מס' 5/בם/75 השטחים הכלולים בתכנית ומקומם: ישוב: באר שבע שכונת נחל עשן גוש 100215/1 חלקה 1 עיקרי הוראות התכנית: שינויים באזור מגורים א' א מתן אפשרות לבנית מחסנים. ב. שינוי מגבלות בניה (שטח בניה מותר וקו בנין). הודעה על הפקדת התכנית פורסמה בעתונות ביום 15/05/94 ובילקוט הפרסומים מספר 4218 התשנ"ד עמוד 3525 בתאריך 26/05/94. התכנית האמורה נמצאת במשרדי הועדה לבניה למגורים ולתעשיה, במשרדי הועדה המחוזית לתכנון ולבניה מחוז הדרום וכן במשרדי הועדה המקומית לתכנון ולבניה באר שבע וכל המעונין רשאי לעיין בה בימים ובשעות שהמשרדים האמורים פתוחים לקהל
שלום דנים
יו"ר הועדה לבניה למגורים ולתעשיה מחוז הדרום

עירית פתח־תקוה
הועדה המקומית לתכנון ולבניה פ"ת
הודעה על־פי סעיף (1) לחוק התכנון והבניה תשכ"ה־1965
ניתנת בזה הודעה, כי הוגשה לועדה המקומית לתכנון ולבניה פ"ת בקשה למתן הקלה בגוש 6321 חלקה 38 43 מגרש 178 ברחוב העגב מס' 15 ת.ב. 10185. לפי תוכנית המתאר החלקה הנ"ל נמצאת באזור מגורים א' בו מותר להקים בניין בן 2 קומות ועליית גג 30% +2 +10% עליית גג, מרווח צדדי – 3 מ'. בקשת בעלי החלקה היא להתיר להם הבלטת חלק מקומת הקרקע ב־0.3 מ' לתוך המרווח הצדדי.
כל מי שיש לו התנגדות לבקשה הנ"ל, יואיל להגיש לועדה תוך 15 יום מפרסום הודעה זו.
גיורא לב, יו"ר הועדה המקומית לתכנון ולבניה פ"ת

הועדה המקומית לתכנון ולבניה "מורדות הכרמל"
רח' כורי 2 חיפה, מיקוד 33095 (מגדל הנביאים – קומה 7) טל: 676296 קבלת קהל: ב', ד', ה' בשעות 12-8, וביום ב' אחה"צ – 17.30-15.00
הודעה לפי סעיף 149 לחוק התכנון והבניה תשכ"ה־1965
ניתנת בזה הודעה כי לועדה המקומית לתכנון ולבניה מורדות הכרמל הוגשה על ידי אלטורי רוד בקשה להקלה בגוש 10675 חלקה 26 ברחוב הרצל 34/7 טירת הכרמל.
שם ומספר התכנית החלה על המקרקעין נשוא הבקשה: ג/1060. מהות ההקלה: בנית תוספת מגורים לדירה קיימת בקומה "ב" ללא תוספת בקומה "א" ביעוד להוראות ת.ב.ע.
ניתן לעיין בבקשה ללא כל תשלום במשרדי הועדה בשעות העבודה הרגילות. המעוניין להגיש התנגדות יגישה לועדה בכתב מנומק תוך 14 ימים מיום פרסום הודעה זו.
מרדכי עמר
יו"ר הועדה המקומית לתכנון ולבניה "מורדות הכרמל"

עירית חיפה – משרד מהנדס העיר הועדה המקומית לתכנון ולבניה העיר חיפה רחוב ביאליק 3, חיפה טלפון מס' 04-356807
הודעה על־פי סעיף 149, לחוק התכנון והבניה תשכ"ה־1965 ניתנת בזה הודעה כי הוגשה בקשה על־ידי: פיינש בן ציון לאשר הריסת בנין קיים והקמת בנין חדש לשמוש מסחר ומשרדים, ברח' צפת 7, בגוש 10856 חלקה 98, 118. הבקשה כרוכה במתן ההקלות הבאות: 1. עודף שטח בניה מעל למותר. 2. כליסות למרווחים. 3. תוספת 3 קומות מעל למותר (מהן 3 קומות שרותים). אפשר לעיין בבקשה באגף לפיקוח ורישוי על הבניה בתיק בנין, שמספרו ב־2799/33/01 בבנין העיריה, רחוב ביאליק 3, חיפה, בימים: יום ב' ר' יום ד' 11.30-08.00 17.00-15.00 המעונין להגיש התנגדות לבקשה, ימציאה לפי הכתובת דלעיל, תוך שבועיים מיום פרסום הבקשה.
ד"ר י. חט
מהנדס העיר

עירית חיפה – משרד מהנדס העיר הועדה המקומית לתכנון ולבניה העיר חיפה רחוב ביאליק 3, חיפה טלפון מס' 04-356807
הודעה על־פי סעיף 149, לחוק התכנון והבניה תשכ"ה־1965 ניתנת בזה הודעה כי הוגשה בקשה על־ידי: הינמן הגבו לאשר הקמת בנין, ברח' בורלא 79, בגוש 11185, חלקה 46. הבקשה כרוכה במתן ההקלות הבאות: (1) עודף שטח בניה מעל למותר. (2) בליטה למרווח אחורי. (3) בליטות לשני מרווחים צדדיים. אפשר לעיין בבקשה באגף לפיקוח ורישוי על הבניה בתיק בנין, שמספרו ב־000/799/94 בבנין העיריה, רחוב ביאליק 3, חיפה, בימים: יום ב' ר' יום ד' 11.30-08.00 17.00-15.00 המעונין להגיש התנגדות לבקשה, ימציאה לפי הכתובת דלעיל, תוך שבועיים מיום פרסום הבקשה.
ד"ר י. חט
מהנדס העיר

עירית חיפה – משרד מהנדס העיר הועדה המקומית לתכנון ולבניה העיר חיפה רחוב ביאליק 3, חיפה טלפון מספר 04-356807
הודעה על־פי סעיף 149, לחוק התכנון והבניה תשכ"ה־1965. ניתנת בזה הודעה כי הוגשה בקשה על־ידי פורטנט אפי ופנינה לאשר תוספת בניה הכרוכה בעודף שטח בניה מעל למותר ברח' נתן קומוי 10 בגוש 11200 חלקה 152 אפשר לעיין בבקשה באגף לפיקוח ורישוי על הבניה בתיק בנין, שמספרו ב־06/1335/54 בבנין העיריה, רחוב ביאליק 3, חיפה, בימים: יום ב' ר' יום ד' 11.30-08.00 17.00-15.00 המעונין להגיש התנגדות לבקשה, ימציאה לפי הכתובת דלעיל, תוך שבועיים מיום פרסום הבקשה.
ד"ר י. חט
מהנדס העיר

עירית חיפה – משרד מהנדס העיר הועדה המקומית לתכנון ולבניה העיר חיפה רחוב ביאליק 3, חיפה טלפון מספר 04-356807
הודעה על־פי סעיף 149, לחוק התכנון והבניה תשכ"ה־1965 ניתנת בזה הודעה כי הוגשה בקשה על־ידי אנרה הקנן, ניסים, קלוין לאשר תוספת בניה עבור 4 יח"ד ברח' זהר היום 135 ג', בגוש 10752 חלקה 104. הבקשה כרוכה במתן עודף שטח בניה מעל למותר. אפשר לעיין בבקשה באגף לפיקוח ורישוי על הבניה בתיק בנין, שמספרו ב־902/73/04 בבנין העיריה, רחוב ביאליק 3, חיפה, בימים: יום ב' ר' יום ד' 11.30-08.00 17.00-15.00 המעונין להגיש התנגדות לבקשה, ימציאה לפי הכתובת דלעיל, תוך שבועיים מיום פרסום הבקשה.
ד"ר י. חט
מהנדס העיר

הועדה המקומית לתכנון ולבניה "ראש העין"
עפ"י סעיף 149 (1) לחוק התכנון והבניה, ניתנת בזה הודעה כי הוגשה לועדה המקומית לתכנון ולבניה ראש העין, בקשה למתן הקלה בקו בנין צדדי בגוש 4271 חלקה 13 מגרש רח' אבן גבירול 48 ראש העין מותר להקים בית מגורים בקו בנין צדדי 4 מ'. בקשת בעלי החלקה להתיר להם הקלה 10% קו בנין 3.60 מ' כל מי שיש לו התנגדות לבקשה הנ"ל, יואיל להגיש התנגדותו לועדה המקומית תוך 15 יום מפרסום הודעה זו.
יגאל יוסף
יו"ר הועדה המקומית "ראש העין"

הועדה המקומית לתכנון ובניה" מרחב רמת השרון
ניתנת בזה הודעה בהתאם לסעיף 149 לחוק התכנון והבניה תשכ"ה־1965 שהוגשה לועדה המקומית לתכנון ולבניה מרחב רמת השרון בגוש: 6416 חלקה: 146 ברחוב: הירמוך 17 המסווגת כאזור מגורים ב' בקשה למתן אישור להקלה באחוזי בניה/קוי בניה בית מגורים בבנית תוספת ההקלה המבוקשת באחוזי בניה מגיעה ל־6% והעברת 2.21% מקומה א' לקומת קרקע כל מי שיש לו התנגדות לפוצאת ההיתר/אשור ההקלה, במקום זה, רשאי להגיש לועדה המקומית לתכנון ולבניה מרחב תכנון רמת השרון, את התנגדותו המנומקת ולציין כתובתו המדויקת. ההתנגדויות תתקבלנה במשך 14 יום מתאריך פרסום הודעה זו ותובאנה לדיון בפני הועדה הנ"ל ת.ב. 1727
אפרים חירם
יו"ר הועדה המקומית לתכנון ולבניה מרחב רמת השרון

חוק התכנון ובניה, התשכ"ה 1965 מרחב תכנון מקומי חיפה
הודעה בדבר אשור תכנית המהווה שנוי תכנית מתאר מקומית נמסרת בזה הודעה. בהתאם לסעיף 117 לחוק התכנון והבניה, תשכ"ה 1965, בדבר אשור תכנית, המהווה שנוי תכנית מתאר מקומית הנקראת: "תכנית מספר חפ/1508 א"י. תחנת תדלוק בשטח דור כימיקלים. המהווה שינוי לתכניות הבאות: חפ/229 תכנית מתאר עיר חיפה. חפ/1508 דור כימיקלים ברמם. השטחים הכלולים בתכנית ומקומם. ישוב: חיפה פינת. רחובות יוליוס סימון ורחוב אריה קצנשטיין. גוש 11637 חיה 9, 33, 34, 35, 36, עיקרי הוראות התכנית: שינוי סוג חלק מחלקה 33 בגוש 11637 המסווגת כאזור תעשיה, לצורך הקמת תחנת תדלוק מכיפוס ג' לפי הוראות תמ"א 18 הודעה על הפקדת התכנית פורסמה ב"פ מספר 4185 תשנ"ד עמוד 1871 בתאריך 20/01/94. התכנית האמורה נמצאת במשרדי הועדה המחוזית חיפה וכן במשרדי הועדה המקומית לתכנון ובניה חיפה וכל המעונין רשאי לעיין בה, בימים ובשעות שהמשרדים האמורים פתוחים לקהל
ד"ר חיים קופלמן
יו"ר הועדה המחוזית לתכנון ובניה מחוז חיפה

הועדה המקומית לתכנון ולבניה של נהריה
הודעה על פי סעיף 149 (2). (1) לחוק התכנון והבנייה תשכ"ה ניתנת בזה הודעה בהתאם לסעיף 149 (2), (1) לחוק התכנון והבניה הנ"ל, כי הוגשה בקשה לועדה המקומית לתכנון ולבניה של נהריה. למתן הקלה בקו בנין דהיינו: תוספת חדר + ממ"ד בקו בנין 4.96 מ' בחזית המערבית ובקו בנין 4.50 מ' בחזית הדרומית במקום 5.00 מ' המותרים. שעל חלקה: 188 בגוש: 18170 רחוב ולפסון 15 עיר: נהריה את התכנית אפשר לראות במשרדי הועדה המקומית בעירית נהריה. לכל מי שיש התנגדות יוכל להגישה תוך 15 יום מיום פרסום הודעה זו.
דקי סבג
ראש העיריה יו"ר הועדה המקומית לתכנון ולבנייה נהריה

עירית חיפה – משרד מהנדס העיר הועדה המקומית לתכנון ולבניה העיר חיפה רחוב ביאליק 3, חיפה טלפון מס' 04-356807
הודעה על־פי סעיף 149, לחוק התכנון והבניה תשכ"ה־1965 ניתנת בזה הודעה כי הוגשה בקשה על־ידי יורם מימס לאשר תוספת בניה ברח' יותקין 34 א' בגוש 10786 חלקה 52. הבקשה כרוכה במתן עודף שטח בניה מעל למותר. אפשר לעיין בבקשה באגף לפיקוח ורישוי על הבניה בתיק בנין, שמספרו ב־2217/67/03 בבנין העיריה, רחוב ביאליק 3, חיפה, בימים: יום ב' ר' יום ד' 11.30-08.00 17.00-15.00 המעונין להגיש התנגדות לבקשה, ימציאה לפי הכתובת דלעיל, תוך שבועיים מיום פרסום הבקשה.
ד"ר י. חט
מהנדס העיר

עירית חיפה – משרד מהנדס העיר הועדה המקומית לתכנון ולבניה העיר חיפה רחוב ביאליק 3, חיפה טלפון מס' 04-356807
הודעה על־פי סעיף 149, לחוק התכנון והבניה תשכ"ה־1965 ניתנת בזה הודעה כי הוגשה בקשה על־ידי הינומן מיכאל לאשר הקמת בנין, ברח' בורלא 77, בגוש 11195, חלקה 48. הבקשה כרוכה במתן ההקלות הבאות. (1) עודף שטח בניה מעל למותר (2) בליטות לשני המרווחים הצדדיים (3) בליטה למרווח אחורי. אפשר לעיין בבקשה באגף לפיקוח ורישוי על הבניה בתיק בנין, שמספרו ב־000/798/94 בבנין העיריה, רחוב ביאליק 3 חיפה בימים: יום ב' ר' יום ד' 11.30-08.00 17.00-15.00 המעונין להגיש התנגדות לבקשה, ימציאה לפי הכתובת דלעיל, תוך שבועיים מיום פרסום הבקשה.
ד"ר י. חט
מהנדס העיר

יחד עם המשפחה אנו אבלים
על מותו של חברנו
עאדל מודלג' ז"ל
בנק הפועלים בע"מ
סניף כפר קרע
סניף כפר יונה

הננו מודיעים בצער רב על מותו של
דוד ז"ל
בן חנה ומנחם כהן
ההלויה תתקיים בקיבוץ כפר עזה היום, יום א' כ"א באלול תשנ"ד 28.8.94 בשעה 17.00.
שפרה כהן
משפחת כהן (שולמן)
ובית כפר עזה

בצער רב אנו מודיעים על פטירתו של חברנו הפנסיונר
שאול טרייביש ז"ל
ומשתתפים באבלה הכבד של המשפחה.
ועד עובדי חברת החשמל לישראל – מרחב הדרום
והחברים הפנסיונרים בחברת החשמל

למשפחת הרכבי
משתתפים בצערכם הכבד עם מותו של
אלוף (מיל.) **יהושפט הרכבי**
ראש אגף המודיעין
אהוד ברק – רא"ל
ראש המטה הכללי
ואלופי צה"ל

קבלת מודעות אבל דבר
177-022-9977
מכבדים כרטיסי אשראי
לוח ומסחריות 24 שעות ביממה בחיוג חינם

חברת החשמל לישראל בע"מ
ח"א חשמל – שירות טלפוני להודעות על תקלות
24 שעות ביממה

ירושלים	02-580666	נהריה	04-933555
תל־אביב	03-5633777	נתניה	09-602988
חיפה	04-647777	עפולה	06-423333
אילת	07-372191	פתח־תקוה	03-9394488
אשדוד	08-511688	צפת	06-970211
אשקלון	07-770088	ראשון־לציון	03-9632488
באר־שבע	057-462666	רחובות	08-371388
טבריה	06-792275	רמלה	08-221313
חדרה	06-223133	רעננה	09-906188
כרמיאל	04-881731	אריאל	03-9366345-6-7
בית שמש	02-911669		

יום השלושים למותו של
אסף שלוי ז"ל
יחול ביום ג', 30.8.94. עליה לקברו בשעה 15:30 אזכרה במועדון לחבר בשעה 21:00
המשפחה
ובית־בארי

נהג!
בחות
מהירות
והרבה
זהירות
תודה

שלושער לבגלייבטר

מבול השערים הגדול של מחזור הפתיחה נפל בנתניה, שם הבקיעו מכבי פ"ת והמארחת שמינייה. תוצאה של פתיחות וסיומי עונות

נתניה — מכבי פ"ת 5:3

מאת דוד בבר

חגיגת שערים וכדורגל מרתק היו מנת חלקם של 2,000 הצופים שהגיעו אתמול לנתניה.

שמונת השערים שהובקעו היו בעיקר עקב חולשות שתי ההגנות, שבשתיהן חסרו שחקנים מרכזיים. בהגנת נתניה לא שיחקו אבישי דאנו המורחק ואסי דומב הפצוע ובמכבי פ"ת בלט מאוד חסרונו של הבלם הפצוע, רן בן שמעון.

כבר בדקה ה־1 עלו האורחים מאם המשכבות ליתרון: גיא יצחק קיבל מסירה מפיטוסי ומתוך רחבת נתניה בעט פנימה — 0:1.

בדקה ה־12 כבר 0:2 מדהים לפ"ת: אבי פיטוסי מסר לאייל בגלייבטר, שחלף על־פני הבלם החלש טהא ובערמומיות בעט מ־13 מ' לפינה — 0:2.

נתניה לא נשברה והחלה לתקוף. בדקה ה־26 היא אף הצליחה לצמק את התוצאה, לאחר שאיגור שקוידין הישעה את רבינוביץ ומתוך הרחבה בעט פנימה — 1:2.

דקותיים להפסקה געשו היציעים, כשרומן פיליפצ'וק הסיט מתוך הרחבה לעזו אליה שבבעיטה מקרוב הקפיץ את חבריו — 2:2.

שניות לפני השריקה למחצית הוכשל אבי פיטוסי ע"י בלם נתניה. השופט בן חמו הורה על הנקודה הלבנה ואייל בגלייבטר, הטוב במגרש, בעט ללא דופי — 2:3.

לאחר ההפסקה נראו רק שחקני פ"ת במגרש כאשר המארחים פשוט נעלמו. בדקה ה־57 היה שוב פעם אייל בגלייבטר המצויין שחלף על־פני יוסי מלכה ומתוך הרחבה בעט פנימה — 2:4.

חלפו שלוש דקות ופ"ת כבר עולה ל־2:5: שאחוב מסיים התקפה מתפרצת בבעיטה שטוחה לפינת השער.

נתניה חזרה לתקוף, אבל הצליחה רק לצמק את התוצאה. זה קרה בדקה ה־71, לאחר שעזו אליה ניצל מסירת פז של טל בראל כדי להמתיק במעט את הגלולה המרה — 5:3.

לא הולך לבית־שאן

הפועל פ"ת — בית שאן 0:1

מאת אמיר לוגר

עונה חדשה החלה ועימה תקוות חדות. אבל אחרי משחק הנצחון של הפועל פ"ת (0:1) על הפועל בית־שאן, מה שנשאר יותר מכל, זה הגעגועים למה שנגמר לא מזמן – המונדיאל. געגועים לכדורגל טוב יותר וכמובן לשערים.

המשחק דווקא נפתח בצורה מבטיחה. כרמלו מישיש הגביה כדור עונשין בדקה ה־4 ואלון מאיה הצעיר דחק פנימה — 0:1 לפ"ת.

מבי שציפה שהשער המוקדם יפתח את המשחק, התבדה מהר מאוד. לבית־שאן חסרים יותר מדי דברים כדי שהקבוצה תתקיים בלאומית, אבל פ"ת בכושר משחק חלש, בקושי ניצלה זאת.

פ"ת אומנם שלטה, הגיעה למספר מצבים וכמו במשחקי ההכנה החמיצה. בלט בעניין אורן מוחרן, שבדקה ה־15 עמד חמישה מטרים מול שער בית־שאן, מאיר כהן שהחטיא מצוין ובדקה ה־83 הוא בעט לשחקים מול שער חשוף.

בפ"ת שחסרה את אופיר קופל הפצוע ומייק אסרה שכבראה בדרך החוצה, נראה שהכל מתחיל ונגמר בכרמלו מישיש. כשהוא טוב הקבוצה משחקת, כשהוא ברדם, הקבוצה נרדמת איתו.

את בית שאן ניתן להגדיר בשתי מילים: מאיר כהן. שער הקבוצה הוא חלק החוק שבה והחלק היחיד שמוכיר ליגה לאומית.

קבלת פנים "חמה"

זה מה שציפה לעולה החדשה בשכונת התקוה ● התוצאה היתה יכולה להיות הרבה יותר גבוהה ● בבני־יהודה נראית טוב ובראשל"צ יש עוד הרבה מה לעשות כדי להתאקלם בלאומית

בני יהודה — ראשל"צ 1:3

מאת שמואל בלליי

העונה החדשה חייכה אתמול לזהובי בני יהודה, שניצחו בקלות את העולה החדשה היומרנית, עירוני ראשון לציון, 1:3.

שחקני עיר היין בעונתם הראשונה בלאומית מזה 13 שנים הציגו משחק חלש ביותר ורק בנס הם לא הובסו בצורה קשה. לשיאם הם הגיעו כאשר בדקה ה־69 הם הוציאו כדור עונשין מ־11 מ' שניר שקוה בעט אותו ברשלנות לחוץ.

שחקני שכונת התקוה הציגו משחק טוב, מלא צירופים ובטחון וכושר גופני טוב. ההגנה בראשותו של יורי מרוז שיחקה בבטחון ובקישור פיטמו את החלוצים סהר מורחי ומייקל יפה שבהופעת בכורה לא יכול היה לבקש יותר משני שערים תיחול נבון של המשחק. כבר בתחילת ההתקפה בלט נצה מסוכי שנע כבספית על פני כל המגרש.

כבר בדקה ה־4 נפל השער הראשון, לאחר שמסוכי הגביה לרחבה, סהר מורחי נגח לרוחב השער ומייקל יפה בבעיטה מ־2 מ' קבע — 0:1.

בני יהודה המשיכה ללחוץ ובדקה ה־29 פרץ מוקש מצד שמאל, הגביה לרחבה ונצה מסוכי בנגיחה נאה קבע — 0:2.

בדקה ה־62 פרץ מייקל יפה מאמצע המגרש, חלף על־פני שלושה שחקנים וכאשר הוא הגיע מול השוער הוא בעט מעליו בצורה חכמה כדי לקבוע — 0:3.

עד לסיום ניתנו לבני יהודה עוד כמה הזדמנויות בנס לא הסתיימו עם שערים נוספים. בדקה ה־90 הצליח רמיזוב להבקיע שער מצמק, לאחר שהכדור נהדף מהמשקוף ומשני מטרים הוא קבע את תוצאת המשחק — 1:3.

טוב שיש אביטן בשטח

הפועל ב"ש — בית"ר ת"א 1:2

מאת עמוס שריג

השם אביטן בכדורגל זה כמו השם בבאי בעולם הבידור וזה כבר מחייב. להפועל באר־שבע יש קודם כל את שלום אביטן ואח־כך את כל השבט, אבל אתמול, לאחר השריקה לסיום המשחק בין הפועל באר־שבע ובית"ר ת"א שהסתיים בנצחון המקומיים בשיעור 1:2, התגלתה סיבה נוספת שעלולה להדיר שינה מעיניו של שלום אביטן: האחיין, ניסים, ניטו בפי המקורבים מערער על מעמדו הבלתי מעורער.

לנינו ניבאו עתיד מבטיח בשורות באר־שבע, אלא שלבחור הצנוע, כמו לשני בני דודיו, יוסי ושרון לא היה די מול להשתלב בהרכב הקבוצה. גם לא סבלנות. כשרון היה לו בשפע.

אומרים שהפה הגדול של הדוד שלום רק הזיק לשבט. רעב לדקות משחק הדים ניסו את רגליו ליבנה ובתום העונה הוא הוכתר למלך שערי הקבוצה. בעונה הנוכחית ניתנה לו הזדמנות פז לשוב לקבוצת האם והוא ניצל אותה עד תום.

אתמול, 45 דקות לאחר פתיחת העונה העניק לו מאמנו הזדמנות להוכיח את נחת רגלו והוא לא איכזב: אביטן כבש צמד, אחד נפסל ואחר הותיר את שלוש הנקודות בבירת הנגב.

באר־שבע עלתה למשחק ללא כמה משחקני המפתח שלה, עובדה שאילצה את מאמנה לבצע כמה שינויים מאקסיים בהרכב. אך למרות נצחונה, התוצאה מקפחת את האורחים. יתרה מכך, רק בייש מול ומיקום טוב של שוער באר־שבע מנעו מיובל רוב הבית"רי להבקיע לפחות שלושה שערים.

שלמה אילוז, ותיק שחקני באר־שבע, עשה את הסיפתח, לאחר שבדקה ה־27 נקבע כדור עונשין לבאר־שבע. מורה הגביה ממרחק של 30 מ' לתיבת ה־5 מ' של קורנפיין, אילוז התרומם גבוה בתוך סיבוב ונגח לפינה הימנית — 0:1.

ואולם, שמחת המקומיים נמשכה 16 דקות בלבד, לאחר שבדקה ה־43, יובל רוב, שהוציא מספר הזדמנויות, מסר לליניב אברג'ל, שמסר לדורון שוויג, שממטר נגח פנימה — 1:1.

המחצית השניה היתה שייכת בדרך כלל לאורחים, אבל דווקא באר־שבע כבשה. בדקה ה־76 כבש ניסים אביטן שער שנפסל בנימוק של עבירה על השוער, אך שמונה דקות לאחר מכן גם לויה לא יכול היה להתגבר על אביטן: סגרון העביד לאביטוזר, שמסר לאביטן בין שני בלמי בית"ר. אביטן התגלגל עם הכדור ולפתע בעט לפינה השמאלית הרחוקה של קורנפיין — 1:2.

חלוץ בית"ר ירושלים, אלי אוחנה, חולף על פני המגן הצעיר של הפועל ת"א, שרון מימר. בסיום תיקו 2:2, אחרי שער משווה של הפועל בדקה ה־90 (צילום: א. קפרי)

מנצ'סטר טרפה את ה"תרנגולים" וכריס סאטון פרע שלושה שטרות

האלופה האנגלית חזרה בשלום מלונדון ● הבלם הותיק סטיב ברוס כבש את שער הנצחון בפתיחת המחצית השניה, ואילו השוער הדני פיטר שמייכל הדף פנדל של טורי שרינגהאם ● נצחונות משכנעים גם לבלקבורן (0:4) ולניוקאסל (1:5)

אנגליה

אלופת הליגה האנגלית, מנצ'סטר יונייטד, זכתה אתמול בנצחון יקר בלונדון, 0:1 על ה"תרנגולים" של טוטנהאם.

שער הנצחון הובקע בדקה ה־49 על ידי סטיב ברוס, הקפטן והבלם הותיק, שחקן נשמה שנמצא תמיד כשצריך אותו.

עוד גיבור לנצחון היה השוער הדני של מנצ'סטר, פיטר שמייכל, שלצד הצטיינותו לאורך 90 הדקות, הגיע לשיאו בהדיפת כדור עונשין מ־11 מטר מרגלי החלוץ הלונדוני טדי שרינגהאם.

בלקבורן ממשיכה להפגין יכולת גבוהה. הבחורים של קני דלגליש, בראשות הרכש היקר מנוריץ', כריס סאטון, מחצו את קובנטרי 0:4.

22,000 צופים ראו מחצית שניה גדולה של סאטון, שכבש שלושער (בס"ה 4 שערים בליגה) בדקות 67, 74, 88) כשווילקוקס מוסיף בדקה ה־77.

גם הבחורים של קוין קיגאן בכושר מעולה. ניוקאסל הביסה את סאותהמפטון, 1:5 לעיני 35,000 צופים.

לניוקאסל הבקיעו צמרים ווטסון (30, 37) ומלך השערים של השנה שעברה אנדי קול (40, 70). לי הוסיף בדקה ה־85.

שער הכבוד למנוצחים: באנגר (52).

צ'לסי זכתה בנצחון חוץ נאה על לידס, 2:3.

הקבוצה הביתית עלתה ליתרון די צפוי, 0:2, משערים של מסינגה (4) ודוני וילן (19), אולם אז התעורר וייז, שהפך למבקיע השלושער השני במחזור, כשהפך את הקערה על פיה בדקות 38 (בפנדל), 61, 88.

נצחון גבוה גם למנצ'סטר סיטי על אברטון, 0:4, משערים של רוסלר (56, 80) פול וולש (61, 63).

אסטון וילה וקריסטל פאלאס נפרדו בתיקו 1:1, לעיני 23,000 צופים בנוטינגהאם.

לוילה כבש סטאונטון בדקה ה־46, אך 3 דקות לסיום השווה סאותגט.

שער של רובינס בדקה ה־64 הספיק לנוריץ' כדי לנצח את ווסטהאם 0:1, לעיני 20,000 צופים.

קולימור ממשיך להבקיע. החלוץ שהוזם העור שהישווה מול מנצ'סטר, כבש אתמול את שער הנצחון לזכות נוטינגהאם פורסט מול לסטר 0:1.

ק.פ.ר נוצחה בביתה על ידי איפסוויץ', 2:1. האורחים עלו ליתרון מפתיע מרגלי ייטס (19) וגוגביב (49). בדקה האחרונה צימק לס פרדיננד.

שער של ווסטון בדקה ה־76 העניק נצחון חוץ 0:1 לשפילד וונסדיי בוימבלדון.

מכבי ת"א מול ורדר ברמן

הגרלת גביע אירופה

מכבי ת"א, הנציגה היחידה של ישראל בגביע אירופה, תשחק בשלב השני של הגביע למחזיקות גביע עם ורדר ברמן מגרמניה.

המשחק הראשון יהיה בברמן ב־15 בספטמבר והגומלין כעבור שבועיים בישראל.

זו הגרלה קשה למכבים. ברמן, בעבר אלופת גרמניה, זכתה לפני שנתיים בגביע אירופה למחזיקות גביע. היא נחשבת לאחת הקבוצות המובילות בגרמניה ובשורותיה שחקנים ביך לאומיים רבים.

משחקים נוספים במחזיקות:

זאגרב — אוקה; גרסהופרס — אודסה; אוסטריה וינה — מריבור (סלובניה); בורד (גורוזגיה) — סמפדוריה; ברונדבי (דנמרק) — סירנה; צ'לסי — ויקטב (צ'כיה); צ'סקא מוסקווה — פרנבחצ'ה; אומוניה (קפריסין) — ארסנל; דנדי יונייטד — פרסוב (סלובקיה); סרגוסה — ביסטריצה (רומניה); וילנה — פיינורד.

● קבוצתו של איציק זוהר, אנטוורפן הבלגית, תשחק בגביע אופ"א עם ניוקאסל האנגלית, קבוצתו של קוין קיגאן.

במסגרת זו צפויים כמה משחקים מרתקים. לברקוזן הגרמנית תתמודד עם איינדהובן ההולנדית, ריאל מדריד עם ספורטינג ליסבון ואינטר עם אסטון וילה.

אריס סלוניקי, שגברה על הפועל באר שבע, תתמודד עם קטוביץ הפולנית. משחקים מעניינים נוספים: צסק"א סופיה — יובנטוס; ויטסה — פארמה; קאן — פנרבחצ'ה.

חץ וקשת: אבשלום וינשטיין העפיל לגמר אליפות העולם בירי מחץ וקשת, המתקיימת באיטליה, לאחר שצבר 1,485 נקודות ובכך הוא שיפר את שיא הנוער וסיים במקום ה־25 מתוך 134 משתתפים מ־125 מדינות.

האבקות: המתאבקים מקס גלד ורטיסלב איינברג נוצחו באליפות העולם לבוגרים בהאבקות בסגנון חופשי המתקיימת באיסטנבול. הם נוצחו בשני קרבות ויצאו ממעגל התחרויות.

משקולות: ארבעה שיאי בוגרים וארבעה שיאי נוער הושגו אמש באליפות הלאומית בהרמת משקולות של ישראל שנערכה במכון וינגייט. אנדרי רניסוב שיפר במשקל עד 99 ק"ג שלושה שיאי בוגרים ולייב אורזוק במשקל עד 83 ק"ג, שיפר שיא בוגרים אחד.

דורטמונד שומרת על מאזן 100%

בונדסליגה

בורוסיה דורטמונד שמרה על מאזן מאה האחוזים שלה ועל הבכורה בליגה הגרמנית לאחר נצחון 1:2 על קייזרסלאוטרן.

השוויצרי שאפויסאט (40) וזורק (74) הבקיעו לדורטמונד מול שער מצמק של קונץ 8 דקות מהסיום.

אחרי דורטמונד 6 נקודות משלושה משחקים) ממוקמות קרלסרוהה, ורדר ברמן ושטוטגארט — 5 כ"א.

ברמן, יריבת מכבי ת"א בגביע המחזיקות, מחצה במגרשה את בוכום 0:3. שחקן הנבחרת הגרמנית, באסלה, הקיע את כל שלושת השערים בדקות 69, 81 ו־88.

קרלסרוהה הביסה את דואיסבורג 1:4 ואילו שטוטגארט סיימה בתיקו 2:2 עם קלן. הבידלאומי, בדומה לאבדיה, הבקיע את צמד השערים לזכות קלן.

באיירן מינכן התאוששה מתבוסתה בשבוע שעבר בפרייבורג בנצחון 0:3 על מנשנגלדבך משעריהם של קרויצר (22), נרלינגר (33) והקפטן הותיק לותאר מתיאוס (86). פרייבורג המשיכה בתנופתה ורשמה נצחון חוץ 1:3 על דרזון.

שאר התוצאות: אורדינגן – מינכן 1860 1:1; המבורג – שאלקה 0:1.

החמצנו את ההזדמנות

אליפות אירופה לנוער

פורטוגל — ישראל 12:17

מסורת הכמעט, המאפיינת את הספורט הישראלי, הדביקה אמש את נבחרת הנוער של ישראל בכדוריד, שהחמיצה הזדמנות גדולה להעפיל לגמר אליפות אירופה. ישראל נוצחה בידי אלופת אירופה, פורטוגל, 17:12 (7:4).

בכל זאת, אפשר לציין, כי נבחרת ישראל, שתתמודד על המקומות 3–4 באירופה, זכתה להצלחה נאה באליפות, הנערכת בפ"ת.

פעמיים ניצחה ישראל את פורטוגל במשחקי ידידות לאחרונה, אולם אמש רעדו הידיים לצעירים שלנו. הם עלו כפיק ברכיים וכבשו שער ראשון רק בדקה ה־22 כדי לצמק ל־6:1.

בסיום אמר המאמן המתוסכל, שלי בר־סלע: "בהגנה עשו הבחורים עבודה טובה וביצעו מה שהוטל עליהם. הפסדנו בהתקפה. לפני המשחק נראו השחקנים מאוד משוחררים, ואיני מבין איך איבדו את הריכוז, נלחצו ולא מצאו את עצמם במגרש".

ואכן, בהתקפה הציגו נערי ישראל יכולת עלובה. 12 החטאות מ־6 מ' ו־19 איבודי כדור. אחרי הפתיחה הקשה, הצליחו הישראלים לצמק עד 8:5 בתחילת המחצית השניה, אך שוב לא עמדו בלחץ ונוצחו ב־5 שערים הפרש.

כבשו לישראל: סוקל ואוולאי 3 כ"א, שובל ושריקי 2 כ"א, בלסר ופירמן 1.

● ספרד תתמודד במשחק הגמר על אליפות אירופה נגד האלופה הנוכחית, פורטוגל, לאחר שגברה אמש על דנמרק 13:14, משער נצחון 4 שניות מהסיום.

הדנים יתמודדו נגד ישראל על המקומות 3–4. בבית המוקדם גברו הדנים על ישראל.

גאנל ממשיכה בשלה

משחקי חבר העמים

סאלי גאנל, הרצה האנגליה המצויינת, זכתה בפעם השניה באליפות חבר העמים, כשעברה בריקטוריה 400 מ' משוכות ב־54.51 שניות.

בריצה המקבילה לגברים ניצח סמואל מאסטה מזמביה בהישג של 48.67 שניות.

פרנקי פרדריקס מנאמיביה ניצח בריצת 200 מ' עם 19.97 ש' ואילו האוסטרלית קתרין פרימן ניצחה בין הנשים – 22.25.

נצחון אוסטרלי נוסף הושג בקפיצה לגובה ע"י טימותי פורסייט – 2.32 מ'. חבריו ורנר ריינורד בדיסקוס ולואיז מקפול בכידון העניקו למדינה המארחת נצחונות נוספים.

אינו טרנר מג'מייקה ניצחה בריצת 800 מ' – 2:01.74 ואילו פטריק קונצ'לה מקניה ניצח בין הגברים – 1:45.18.

● דניאל פאסרלה בן ה־41 מונה מאמנה של נבחרת ארגנטינה. פאסרלה שיחק בנבחרת ארגנטינה ובליגה האיטלקית. החוזה הוא לשלוש שנים.

● בבטו, חלוץ נבחרת בראזיל, חזר לבראזיל. החוזה שלו עם לה קורוניה הגיע לסיום עבור 5 מליון דולאר.

● ארווין מוזס, האלוף האולימפי ושיאן העולם לשעבר בריצת 400 מק משוכות, הודיע, כי הוא שוקל לחזור למסלול. מוזס בן ה־39 פרש לפני שש שנים.

הירקאליס מחליפה את לבסקי סופיה

לקראת טורניר ת"א

מאת עמית פז

היום יפתח בהיכל הספורט ביד אליהו טורניר ת"א לזכרו של פיני להב. במשחק הראשון (בשעה 19) יתמודדו קבוצות הפועל ת"א ופריסטורי מיוון ובמשחק השני יפגשו קבוצות מכבי ת"א והירקאליס סאלוניקי מיוון.

קבוצת הירקאליס החליפה ממש ברגע האחרון את קבוצת לבסקי סופיה, שהיתה אמורה להופיע בטורניר, לאחר ששחקניה פתחו בשביתה עקב אי קבלת משכורתם.

בשורי הירקאליס יופיעו יורי זרובך וולטר ברי, שעל שירותיו נאבקה עד הרגע האחרון גם קבוצת פריסטורי.

במשחק אימון שנערך אמש גברה הפועל ירושלים על קבוצת פריסטורי היוונית בתוצאה 77:81.

כידרורים ברוטב עם אהרל'ה להב וחברים

הוצאות קבוצות הלאומית: 108 מיליון ש"ח מכרטיסים מקווים להכנסה: 31 מיליון ש"ח ובלי קונים וספונסרים – אין סיכויים לאיזון

שלוש פעמים כיפאקה־יי, כיפאקה־יי, כיפאקה־יי! עשינו את זה! אחרי הפישול של הפועל באר־שבע נגד אריס הברוך של מכבי חיפה נגד הקיוב – עלינו כיתה הצהובים "הצילו" את כבודו של הכדורגל הישראלי נגד קבוצה יותר חובבנית מאשר מקצ.עית עם שם כאפי כמו כפלאוזיק, אי־שם באיסלנד המושלגת והקרה. אילולי משחקי הגביע לאלופות מטעם אופ"א מי בכלל היה יודע על קבוצה שכוחת אל זאת, שעיקר עיסוקי שחקניה אינו כדורגל אלא מיגוון מקצועות אחרים. ראשי אריס סלוניקי אמרו על הפועל באר־שבע שהיא בקושי יכולה להתברג בליגה היוונית בין מקומות 8־9 . אנחנו קובעים שכפלאוזיק לא היתה משתלבת אצלנו בליגה הלאומית. כך יצא שמכבי ת"א הביאה כבוד לכדורגל הישראלי – עד למיפגש הקרוב עם ורדר ברמן הגרמנית, שם תאסף אף היא אל הצד הגרוטסקי של הכדורגל האירופי.

■■■

בשבת אחה"צ ניתנה שריקת הפתיחה לעונת הליגה הנוכחית. לא פחות מ־16 קבוצות שהרשות לבקרת תקציבים ליד ההתאחדות לכדורגל התירה את השתתפות מרבינו "על חודו של תער", יותר בגין סלחנות ופחות בגין הערבויות הכספיות שהקבוצות יכלו לספק ליו"ר – רו"ח יאיר רבינוביץ'.

זאת תהיה העונה היקרה ביותר בליגה הישראלית, מאז הידרדרה למקצוענות מלאה (שכר וגילויות) מול מקצועיות רדודה (מחשק, כושר גופני ויכולת אישית). הבקרה התקציבית אישרה סל הוצאות כללי של 108 מיליון ש"ח לכל הקבוצות הלאומיות למרות העובדה שהן גוררות איתן גרעון מצטבר של קרוב ל־50 מיליון ש"ח.

על קנית שחקנים בלבד, בלי לקחת בחשבון את השכר והגילוות, הוציאו הקבוצות, מי הרבה יותר ומי הרבה פחות – ארבעה מיליון דולר שהם 12 מיליון ש"ח. בטולם הדירוג מוביליות שתי החיפאיות: הפועל ומכבי. האדומים של הכרמל מחזיקים בשיא הרכישות 1.2 מיליון דולר.

שלוש קבוצות: מכבי חיפה, הפועל חיפה ומכבי ת"א, למרות שהכנסותיהן לא גדלו מציאות העונה 40 אחוז מכלל ההוצאות של הליגה הלאומית, כלומר 42 מיליון ש"ח. כלל ההוצאות של קבוצות הליגה לעומת אשתקד עלו ב־24 מיליון ש"ח. לעומת זאת אין שום סיכוי שההכנסות יגדלו מכוח קנית כרטיסי כניסה על־ידי הקהל. כל הקבוצות, להוציא את שלוש הגדולות, ימשיכו לבקש 35 ש"ח עבור כניסה בעוד שהחיפאיות הצהובים יטילו על כרטיס עוד 10 ש"ח, רק בגלל המוניטין שצברו.

רשות הבקרה אישרה תקציבי קבוצות על סמך צפי שהכניסות יכניסו לקופות הקבוצות 31 מיליון ש"ח שהם קצת יותר מ־1.1 מיליון כניסות בתשלום למגרשים. גם אשתקד צפו ברשות לבקרה תקציבית להכנסה דומה אבל במציאות היתה מכירה של 600 אלף כרטיסים ועוד 150 כרטיסי מנוי. כלומר התחזית התאמתה בפחות 25 אחוז וזאת עם 14 קבוצות ועם אטרקציות כמו מכבי חיפה ומכבי ת"א.

הרצון להרשים בליגה ובעיקר את קהל האוהדים המקומי לא פסח על שום קבוצה. כולן עיטרו את 11 הראשונים בשחקנים זרים. עירוני ראשל"צ (מקודם הפועל נס) השקיעה בשחקן אחד – איבן ידמצ'וק – 85 אלף דולר לעונה אחת או בהפרשה 3000 דולר בעד כל משחק. חיפה האדומה שילמה בעד כרטיס השחקן של אולג קושלוק לצמיתות: 125 אלף דולר.

אז איך עוברים בשלום את המשברים הכספיים ואת תשלומי האמת למס־הכנסה – זה כמובן תלוי הרבה בגורמים חיצוניים כמו ספונסרים, פירסום במגרשים, עונה טובה כמובן ותשלום של 135 דולר בעד כל משחק של הקבוצה בשידור חי על־ידי ערוץ 2 שגול במכרז מסבי את שידורי הליגה הלאומית בכל מוצאי־שבת מהערוץ הראשון.

■■■

סיבוב חטוף אצל כמה קבוצות לאומיות שאשתקד או שהיו בצמרת או שהראו כוונות טובות בראשית העונה עד שהידרדרו ואיבדו את הסיכוי להיות בטופ – מוכיח לדעתנו שהכסף לא יענה את כל הציפיות.

מכבי חיפה, למשל, שהרביצה רכש חוץ ופנים חדש כמו הבלם אולג קונצוב והקשר־חלוץ ואסילי קורדש ואת החלוץ חיים רביבו מהפועל ת"א ברעש תיקשורתי גדול – איבדה מודע שני חלוצים נפלאים שהמציאו לה את שמה הטוב אשתקד: ראובן עטר ואלון מזרחי. הירוקים לא נראו טוב על המגרש בשום הפעה מחודשת עם הצוות החדש. אנחנו סבלנים אבל אם הפקת השערים הטולה אך ורק על רביבו, ברקוביץ' ושי הולצמן – היבול לא ידמה לעידן עטר־מזרחי.

מכבי ת"א. בלמים לא היו החלק החלש של הקבוצה בימים של שני האבי כהן, האורגינל וזה שעבר מבית"ר ירושלים ואחר־כך אלכסנדר פוליקארוב. הצהובים ניסו הרבה מגיני מרכז מגרש, אבל הם היו טובים כל עוד בעבר שני הכהנים והבווה פוליקארוב עמדו מאחוריהם כדי לטאטא את השגיאות. העונה נראה כי לאברהם גרנט יהיה כאב ראש במרכז ההגנה וגם במערך הקדמי בלי איציק זוהר, בלי סביליה ובלי מליקה – תהיה הקבוצה פחות אטרקטיבית, למרות אלון מזרחי שבשבילו צריך לעבוד; עובדה לא מקבלת על הקישור הצהוב.

הפועל חיפה היא הקבוצה היחידה שהחליפה את משאבי האגוס שלה אחרי משחק הגומלין הגורלי נגד שמשון ת"א שהותיר אותה בליגה הלאומית. רובי שפירא קנה וקנה מכל הבא ליד, טובים ובינוניים ושטות ומציאות. מי שמקבל עלינו שיהפכו את הפועל חיפה לקבוצה טוענת לכתר הם סל בנין ראובן עטר. שני אלה מסוגלים לתלכד צוות שיתעלה על עצמו. כל היתר יהיה בגדר ספקולציה של אוהד סובייקטיבי.

הפועל ת"א עם המנג'ר משה סיני שנתן יד להריסת קבוצה על־ידי מכירת חיים רביבו למכבי חיפה אחרי שקודם לכן שיחרר את יוסי מזרד ועוד כדורגלני צוות לא רעים רק משום שרבינו לא רצה לשחק לצידם – תשלם העונה מחיר יקר. אם הקבוצה מתכוונת להישען על שלושה השחקנים הזרים מפולין כגרעין הקשה של הצוות – מוטב להם להישען על מוטורות צרקה. מהתלכיד הפולני יהיו לאוהדים רק כאבי לב.

בית"ר ירושלים לא תהיה מה שהיתה אשתקד למרות אלי אוחנה ורונן הררי, כי בחלק האחורי החליטו קצת לשחרר שחקן כמו יעקב שחרק שאשתקד השתלב נפלא בהלכיד. גם החלפת השוער הבאתו של הותיק גיורא אנטמן לא תוסיף בטחון לקבוצה שאין לה חוליית קישור ראויה לשמה מול שלושה חלוצים בולטים.

הפועל באר־שבע ויהודה בפריפריה הדרומית עד אילת העדיפה העונה מאמן זר. הרוסי ויטאלי סבצ'נקו. איך יסתדרו הדרומיים עם מאמן שאינו שולט בשפתם זאת ימים יגידו, אולם בינתיים צריך המאמן החדש וחסר המנטליות הישראלית להתמודד עם בליל של כדורגלנים שאיתם בריזק צעירים, שאין ביניהם מישהו מבריק לא במערך הקדמי ולא באחורי. הביאו את יוסי מזרד מספינת הדגל של בלומפילד, חושבים שהוא יכול לסחוב על גבו את כל החבילה. קצת חוסר אחריות, אבל בליגה הישראלית כל מטאטא יורה. מי יודע אולי.

מכתבי מן الأهل

هكذا عن الأصل

בעריכת: ניסן פרידמן

הדשא של הליגה ירוק יותר

יוצאים לדרך. השופט יצחק בן־יצחק (במרכז) מוביל את קבוצות הפועל חיפה (משמאל עם ראובן עטר בראש) והפועל צפרירים חולון (מימין עם חיים גולדברג בראש, שספג במשחק כרטיס אדום) למשחק הפתיחה הרשמי של עונת המשחקים 1994/95, אתמול באיצטדיון בלומפילד (צילם: א. קנפר)

אותה יכולת שלא הספיקה לעבור אפילו שלב אחד בגביע אירופה, הספיקה ועוד איך לנצחון ראשון העונה ו־43 ברציפות ללא הפסד במשחקי ליגה ● מכבי חיפה, למרות השינוי בהרכב, לא נראתה מהשנה שעברה ● במקום הראשון בטבלה: מכבי פ"ת, בזכות ה־3:5 בנתניה ● שלושער ראשון העונה ובקריירה: איל בנלייבמר ● סנסציית המחזור: עירוני אשדוד ● 31 שערים ורק תיקו בודד

התיקו היחיד בפתיחה

הפועל ת"א — בית"ר י־ם 2:2

מאת **אבי פלד**

בסיס טוב ללא משגר טילים וללא חץ חד, אינם מתכון להישאר בליגה הלאומית. הרכב הפועל ת"א מתבסס על הגנה סבירה ללא קישור ובלי סקורים טבעיים. את שני השערים הבקיעו מגן ושחקן מחליף.

לעומת זאת בית"ר י־ם, ראויה היתה ליותר מנקודה והציגה את הרכש ירון דרורי במיטבו.

הפועל ת"א סובלת כבר ארבע שנים רצופות מהכנה לקויה. כך גם השנה. ביציע ישבו כוכבי העבר גל הרשליקוביץ, פליקס חלפון ויוסי אבוקסיס כשמדר מככב בבאר שבע. במקומם הביאו שחקנים אפורים ואחדים מהם אלמונים.

דוד אמסלם בהופעת בכורה מחודשת אחרי שנת הסגר היה הטוב שבשחקני הפועל ת"א. אמסלם בכושר אישי גבוה ויכולת גופנית מצויינת. הוא פרץ לאורך הקו השמאלי הפעיל את הקישור הגביה כדורים לחלוצים והבונוס שקיבל היה הבקעת השער הראשון במשחק.

יעקב שוורץ יהיה מנהיג הקבוצה בקרוב ומהווה תהליך מעולה למדי. למוסקאל צריך לתת מספר מחזורי חסד להתאקלמות כדי לדעת מה הוא שווה.

בית"ר י־ם נשענת על הרכב בסיסי זו העונה השלישית ברציפות עם חיזוק מסויים בשמותם של דרורי, מליקה ובנאדו. דרורי היה מצויין במרכז המגרש, הבקיע שער יפה והניע את הקישור. לעומת זאת מליקה היה אפור והציג רמה מתחת לבינונית.

בכללית בית"ר שלטה במרבית דקות המשחק אבל ספגה שני שערים מיותרים מהתקפות מתפרצות.

מסכת השערים החלה בדקה ה־29. עונשין לזכות הפועל ת"א 20 מטר אלכסונית משערו של אנטמן. שניים חולפים מעל הכדור ובסופו מגביה שוורץ לפינה הרחוקה. דאמיין לוקאשיק מתרומם מעל כולם ונוגח כדור מסירה למרכז הרחבה לשם מגיע אמסלם שבועט ברגל שמאל פנימה ומכניע את אנטמן. הפועל יורדת להפסקה עם יתרון בלתי צפוי שלא משקף את יחסי הכוחות במגרש.

במחצית השני מחליף מאיר קדוש את שמואלי. בדקה ה־51 מסירות כפולות בין רונן חרזי וירון דרורי ברוחב ה־16 בסופה בעט דרורי פנימה.

10 דקות אחר כך עולה י־ם ליתרון טבעי במשחק כשחרזי נוגח פנימה מעל ידיו של באקו.

בדקת הסיום כשאוהדי הפועל המיואשים עשו דרכם הביתה יצאה הפועל לתתפרצות מצד שמאל. אמסלם הגביה לרוחבה ובן עמי שנכנס כמחליף נגח פנימה את השיוויון.

סיני: שחקני העבר מנסים להכשיל

תגובות מאת **ניר דימל**

משה סיני (בתמונה משמאל), המנג'ר של הפועל ת"א, הפתיע במסיבת העיתונאים, כשתקף בצורה חריפה את שני שחקני העבר של קבוצתו, ריפעת טורק ואלי כהן, ושני חברי הנהלה לשעבר, נסים כפיר וקובי סידי.

"מה שמאפיין את הפועל הם שחקני העבר, שבמקום לעזור מחבלים. אני מרגיש זאת, כי הדבר היחיד שהם עושים זה לשבת בתא הכבוד בחינם, מנבלים את הפה ומעבירים ביקורת על הקבוצה. לגיטימי שטורק וכהן אינם רוצים אותי בקבוצה, אז אני מציע להם שיבואו להחליף אותי, אך קודם שינהלו קבוצה בליגות הנמוכות", כך סיני בזעם.

על המשחק אמר: "אנחנו מחפשים להציב קבוצה, שיהיה קשה לשחק נגדה. זה הוכח במחצית השניה, כשירושלים לחצו חזק. חסר לנו גיא שרעבי ותמיד לינהרט".

שעה טובה לחולון שנה טובה לחיפה

צפרירים — הפועל חיפה 3:1

מאת **עמית פז**

במשחק שפתח רשמית את עונת המשחקים 95־94 גברה קבוצת המיליונרים של רובי שפירא על קבוצתה הנאיבית של הפועל צפרירים חולון בשיעור 1:3.

דווקא ב־60 הדקות הראשונות ראינו במגרש רק את שחקני הפועל צפרירים חולון, ששלטו במרכז המגרש והירבו להחמיץ. אז שלח מאמן חיפה, דרור קשטן את השפן שלו במשחק זה, הישאם זועבי. לא חולפות אלא 14 דקות מכניסתו של זועבי וחיפה הופכת פיגור של 1:0 לנצחון גדול — 1:3.

במחצית הראשונה תקפו חלוצי צפרירים ללא הרף את שערו של אסיאג, אבל הם הצליחו לכבוש רק פעם אחת. בדקה ה־11 הרשליקוביץ מגביה מימין, טובי ממשיך בנגיחה לשער, אסיאג הודף ועל הכדור שמתגלגל לרוחב השער שממטר קובע — 0:1 לצפרירים.

בדקה ה־20 ניסו האורחים מעיר הכרמל להגיב בהתקפה מתפרצת, לאחר שקשלוק שלח את בנין באגף השמאלי. בנין מצא את עטר ברחבה שבהטעיה התיר את מלניקוב חופשי מול השוער, אך החלוץ החיפאי בועט לגופו של השוער המזנק.

בדקה ה־35 מגביה קונסטנטין עונשין מימין, שירזי נגח חזק מ־8 מ', אסיאג מתח את אבריו והדף לקרן.

בדקה ה־53 הוכשל קונסטנטין 25 מ' משער חיפה והוא בעצמו ביצע את בעיטת העונשין, כאשר שיגר כדור אדיר למשקוף השער ועל הכדור החוזר עט שירזי שמול שער חשוף בעט מעל המשקוף.

בדקה ה־63 חטף זיתוני כדור במרכז המגרש ומסר לשירזי שמול אסיאג בעט ברשלנות לחוץ ועל כך שילמה בהמשך צפרירים ביוקר רב.

בדקה ה־64 הגביה זועבי משמאל ומלניקוב נגח מ־6 מ' לפינה ופנימה — 1:1.

לא חולפות שתי דקות ואהרוני מגביה מימין, מלניקוב מוריד מהחזה לרגל ובועט כדור אדיר לפינתו של ז'ילדקוב ההמום — 1:2.

חיפה ממשיכה בטראנס ובדקה ה־72 היא משלימה נצחון גדול: גולדברג החולוני מנסה להרחיק כדור שפוגע בסלקר, עולה בקשת מעל השוער וזועבי, המצטיין במגרש, עט על הטרף ומקרוב קובע בבעיטה חזקה את תוצאת המשחק — 1:3.

בדקה ה־80 מורחק גולדברג מחולון מהמגרש. השופט הורה על כדור חוץ לזכות חיפה, גולדברג אמר לשופט מספר מילים, קיבל כרטיס צהוב ואז פלט לעבר בן יצחק: "תפסיק לעשות הצגות מול המצלמות" ומייד הוא ראה את הכרטיס האדום.

אקורד הסיום שייך לחיפה: בדקה ה־83 פרץ זועבי מהאגף הימני והוציא כדור רוחב לעבר מלניקוב שמול שער חשוף בעט סמוך לקורה ולחוץ.

הניחוש הנכון

1.	1
2.	1
3.	2
4.	1
5.	1
6.	2
7.	x
8.	1
9.	x
10.	1
11.	2
12.	1
13.	1
14.	1
15.	1

מכבי חיפה — הרצליה 2:4

מאת **יצחק ציבין**

הירוקים של מכבי חיפה, שלא ניצחו העונה עד לפתיחת משחקי הליגה במשחקי הידידות, גביע הטוטו וכמובן שבגביע אירופה, עשו זאת אתמול כשגברו בפתיחת הליגה על מכבי הרצליה בשיעור 2:4, לאחר 1:2 במחצית.

חיפה היתה טובה בהרבה לעומת יריבתה המאכזבת. בנוסף לארבעת השערים נעצו שחקניה פעמיים את הכדור בקורות השער, ברקוביץ במחצית הראשונה בנגיחה והולצמן במחצית השניה בבעיטה. גם שער שנפסל מרגלי קנדאורוב, למרות שהיה חוקי, אחרי שפרץ חולף על־פני ההגנה הוכשל ע"י השופט, והוא נפסל בטענת נבדל של הקוון.

אבל לחיפה זה לא שינה אתמול הרבה. שחקניה, כאמור, היו טובים יותר ובסיום הם נראו מרוצים.

לעומתם, איכזבה מכבי הרצליה, שחקניה נעו בכבדות, התגוננו בדקות רבות, הגנתם היתה חדירה ורק בנס היא ספגה ארבעה שערים בלבד.

בדקה ה־25 פרץ חזן לאורך הקו, מסר כדור רוחב שחזר אליו והוא בבעיטה שטוחה מתחת לגופו של השוער, קלימנוב הוא קבע — 0:1 לחיפה.

בדקה ה־37 הבקיעה חיפה שער נדיר ביופיו לאחר שקנדאורוב הגביה ומשה גלאם בעט היישר מהאוויר לרשת — 0:2.

לא חלפה דקה ושחקני הרצליה מצליחים לצמק את התוצאה. כדור קרן סייל ברחבה החיפאית ועופר מזרחי מצא את הרשת — 1:2.

שתי דקות לאחר חידוש המחצית השניה הגדילה חיפה את יתרונה ל־1:3: איל ברקוביץ מסר לאחר פריצה נאה למרכז וחיים רביבו בעט למרכז השער. השוער האורח משום מה ניסה לעצור ברגלו והכדור חדר פנימה — 1:3.

בדקה ה־62 חלף איתי מרדכי על־פני השוער החיפאי, אבל ממצב קשה הוא בעט לחוץ. בדקה ה־81 שוב צהלו החיפאים: רביבו מסר לברקוביץ, שהשאיר את הולצמן מול שער חשוף כדי לגלגל פנימה — 1:4.

בדקה ה־90 ספק הכשיל הבלם קוזנצוב את מזרחי בתוך הרחבה והבלגי ואן דר לינדן בעט את כדור העונשין מ־11 מ' פנימה, כדי להמתיק במעט את הגלולה המרה — 2:4.

כרטיס אדום

אוהדי בית"ר חוזרים

מאת **עמית פז**

המילה הרעה של המחזור מגיעה ללא ספק לאוהדי בית"ר ירושלים שכמה מהם התנהגו בצורה מחפירה, כאשר ליוו את בני המיעוטים של הפועל חיפה, אחמד מוסא והישאם זועבי בקריאות גנאי כמו "מוות לערבים" והיפנו לעברם נהמות לכל אורך המשחק.

גם מאמנה של בית"ר ירושלים בעונה שחלפה, דרור קשטן, זכה למטר "ברכות" מפי אוהדי בית"ר, שאף השליכו לעברו מכל הבא ליד.

קשטן נזקק לשמירה אישית של שוטרים לכל אורך המשחק.

מוזר מדוע השוטרים לא עצרו את אותם אוהדים שהשמיעו קריאות גזעניות לעבר השחקנים.

לפני המשחק בין הפועל ת"א ובית"ר ירושלים השלכו ארבעה חזיזים לתוך המגרש ורק בדרך נס לא היו נפגעים.

בשבת הבאה: חופשת פולין

בשבת הבאה תחול על הליגה הלאומית חופשת פולין, כיוון שביום ראשון הבא ה־4.9, תארח נבחרת ישראל באיצטדיון ר"ג את המשחק הראשון במסגרת קדם אליפות אירופה, נגד נבחרת פולין.

בשבת הבאה ייערך מחזור ראשון בגביע הטוטו בליגה הארצית:

הפועל כפ"ס – הפועל ר"ג; מכבי יבנה – נס ציונה; שמשון – קרית־גת; הפועל חדרה – הכח; טייבה – קרית־שמונה; אשקלון – מכבי יפו; בת־ים – לוד; הפועל ירושלים – הפועל אשדוד.

בעוד שבועיים, ה־10.9, יתקיים המחזור ה־2 בליגה הלאומית ומחזור הפתיחה בליגה הארצית.

ואלה משחקי הארצית:

נס ציונה – מכבי יפו; הפועל אשדוד – הפועל כפ"ס; הפועל חדרה – הפועל ר"ג; שמשון – קרית שמונה; מכבי קרית־גת – הפועל לוד; הכח – הפועל אשקלון; מכבי יבנה – הפועל ירושלים; הפועל בת־ים – הפועל טייבה.

במחזור הבא

הליגה הלאומית – מחזור 2

בית"ר תל־אביב – הפועל ראשון לציון
בית"ר ירושלים – בני־יהודה ת"א
הפועל חיפה – הפועל תל־אביב
הפועל בית־שאן – צפרירים חולון
מכבי הרצליה – הפועל פתח־תקוה
מכבי פתח־תקוה – מכבי חיפה
מכבי תל־אביב – מכבי נתניה
הפועל באר־שבע – עירוני אשדוד

בדקה ה־91

מזל טוב לתבנית החדשה "בדקה ה־91" בערוץ 2, אך זוהי גם הדקה (זמן פציעות) בה הדהים האשדודי יואל סויסה את מחזיקת הגביע, מכבי ת"א, שפתחה את הליגה ברגל שמאל, 48 שעות בלבד אחרי שעלתה לשלב השני בגביע אירופה למחזיקות

מאמן גרנט. הפנים אומרות הכל

אשדוד — מכבי ת"א 0:1

מאת **חיים בן סימון**

לא לפתיחה כזו של הליגה קיוו ראשי מכבי ת"א. משחק פושר ללא מוטיב ובלתי מאורגן היה בעוכריהם ושחקני עירוני אשדוד ששיחקו ללא רגשי נחיתות ידעו לנצל זאת כדי לחולל את הפתעת המחזור הראשון.

יאמר מיד, כי העייפות ניכרה היטב על פני שחקני מכבי ת"א, שרק ביום חמישי בערב שיחקו במסגרת האירופית.

אבי נמני שאמור היה להוביל את הקישור, היה חלש ביותר, כמוהו גם שוהם וקלינגר. היחיד שהניח את הדעת במכבי ת"א היה הבלם גדי ברומר, שאמור להיות גם הבלם של הנבחרת הלאומית ואת עבודתו הוא ביצע ללא דופי תחת עיניו הבוחנות של עוזר המאמן הלאומי, יצחק שום.

גם בכניסתו של "האוירון" אלון מזרחי, לא הצילה את מכבי ת"א, ששחקניה עשו מאמצים "להציל לבד את המולדת" בכל מחיר.

אך נחזור לתחילת המשחק. בדקה ה־21 ניתנה למכבים הזדמנות בלתי חוזרת לעלות ליתרון, לאחר שדריקס הוריד את הכדור בחזה לתוך הרחבה, שם ניצב קלינגר ומול גינצבורג בעט, אך ידו של השוער הלאומי היתה על העליונה.

חלפה דקה אחת בלבד ויואל סויסה בעט כדור אדיר מ־25 מ' סמוך לעמוד השער ולחוץ. בדקה ה־27 נרשמה ההחמצה הגדולה של אשדוד, לאחר שנאור גלילי פרץ מהמרכז ושלח כדור מצויין לעמיר תורג'מן שמול אובארוב בעט, אולי מתוך בהלה, לחוץ.

שתי הקבוצות ירדו להפסקה והקבוצה שנראתה הרבה יותר טוב במחצית השניה היא זו מעיר הגמל הדרומית. בדקה ה־60 פרץ אורן רביבו בצד שמאל והגביה את הכדור לתוך הרחבה, שם ניצב נאור גלילי לבדו מול אובארוב, אך נגיחתו היתה רשלנית.

אשדוד המשיכה ללחוץ, כאשר מכבי ת"א אינה מסוגלת לעשות משהו.

בדקה ה־90, או יותר נכון בזמן פציעות בדקה ה־91, נענשו המכבים על יכולתם העלובה, לאחר שיואל סויסה התנהל עם הכדור ממרכז המגרש ובהגיעו למרחק של 25 מ' משער מכבי ת"א, בעט כדור חזק שפגע באמיר שלח, הטעה את אובארוב וחדר פנימה לקול שאגות השמחה של הקהל האשדודי — 0:1.

הליגה הלאומית — עונת 1994/95

קבוצה	מש.	נצ.	תיקו	הפס.	שערים	הפרש	נק.
1. מכבי פתח־תקוה	1	1	0	0	3—5	2	3
2. מכבי חיפה	1	1	0	0	2—4	2	3
3. הפועל חיפה	1	1	0	0	1—3	2	3
-. בני־יהודה ת"א	1	1	0	0	1—3	2	3
5. הפועל באר־שבע	1	1	0	0	1—2	1	3
6. מכבי עירוני אשדוד	1	1	0	0	0—1	1	3
-. הפועל פתח־תקוה	1	1	0	0	0—1	1	3
8. בית"ר ירושלים	1	0	1	0	2—2	0	1
-. הפועל תל־אביב	1	0	1	0	2—2	0	1
10. בית"ר תל־אביב	1	0	0	1	2—1	-1	0
11. מכבי תל־אביב	1	0	0	1	1—0	-1	0
-. הפועל בית־שאן	1	0	0	1	1—0	-1	0
13. מכבי נתניה	1	0	0	1	5—3	-2	0
14. מכבי הרצליה	1	0	0	1	4—2	-2	0
15. צפרירים חולון	1	0	0	1	3—1	-2	0
-. ראשון לציון	1	0	0	1	3—1	-2	0

הפועל פתח־תקוה – הפועל בית־שאן (0:1) 0:1
ציון משחק: 5
● אלון מאיה (4)
המצטיין: מאיר כהן. המאכזב: קלאודיו קאימי.
שפט סבי אלנקווה לעיני 3,000 צופים בפתח־תקוה.
● הפועל פ"ת: פרקס 5; ישראל כהן 6, סולוב 5, קרגיל 5, עודה 6; קייסי 6, קרושירלי 5, מישיש 6 (בדירג: יוסי לוי 5, מאיה 5 (אברבנאל), מוחרר 5.
★ בית־שאן: מאיר כהן 7; רנן 5, כיטון 5, כרגיל 5, עשור 4; בן גוזי 5, אליהו 4, אלבו 5, א. חזן 5 (הוד 5); קאימי 4, אגבריה 5 (ש. חזן).

בני יהודה ת"א – הפועל עירוני ראשון לציון (0:2) 1:3
● מייקל יפה (4, 62), נצה מסובי (27)
★ בגאדי רמיזוב (90)
ציון משחק: 7
המצטיין: מייקל יפה. המאכזב: איציק מישה.
שפט עמית קליין לעיני 3,000 צופים בשכונת התקוה.
● בני יהודה: שטראובר 5; ששון 5, מורדו 6, שטרית 6, אוחיון 6; לוי 6, איזמירלי 4, מזרחי 6 (אלפיה), מוקאן 5 (גראסימוק) מסובי 6, יפה 7.
★ ראשון לציון: אלימלך 5; מרציאנו 4, אלברט 4, מולקוב 4, גניש 4; עזרן 4 (ירמצ'וק 6), חפר 5 (נקלה), דגאי 4; רמיזוב 5, שיקה 4, מישה 4.

מכבי פתח־תקוה – מכבי נתניה (2:3) 3:5
ציון משחק: 7
● גיא יצחק (1), איל בנלייבמר (12, 45 מ־11 מ', 57), יבגני שאחוב (60)
★ איגור שקוידין (26), עוז אליה (43, 71)
המצטיין: איל בנלייבמר. המאכזב: צפתי טהא.
שפט יעקב בן חמו לעיני 2,000 צופים בנתניה.
● מכבי נתניה: בלדב 5; מלכה 4 (מימון 5), טהא 4, דזאפיץ 4, בוארון 4; דהן 4, אליה 5, מבוזיו 4 (טל בראל 5); גבאי 5, פילוצ'וק 5, שקוידין 6.
★ מכבי פ"ת: מלול 5; שהון צופין 4, הבינוביץ 4, קייסי 4; פקר 5 (אברקישאק, שאבו 6, שאחוב 6, בנלייבמר 8; גיא יצחק 6 (עודד צור 5), פיטוסי 6, בניה 5.

הפועל באר־שבע – בית"ר תל־אביב (1:1) 1:2
ציון משחק: 6
● שלמה אילוז (27), נסים אביטן (84)
★ רונן שוייג (43)
המצטיין: ויקטור מזרחי. המאכזב: [illegible]
שפט יהושע לויה לעיני 3,000 צופים בבאר־שבע.
● הפועל ב"ש: רוזנים 5; חוות 6, אלימלך 5, אילוז 5, דוד 4; בוקובזה 6 (אביטן), מזרחי 6, קלפנט 5, מדר 5 (מגרן); אביגדור 5, גוסייב 5.
★ בית"ר ת"א: קורנפיין 6; לוי 5, שיבאלוב 5, עטר 5, בוטל 5; רוב 6 (מוזה), שוייג 5, פרץ 4, דגאייב 5, אברג'ל 5 (אברהמי 5) מנדורי 4.

מכבי עירוני אשדוד – מכבי תל־אביב (0:0) 0:1
ציון משחק: 6
● יואל סויסה (90)
המצטיין: בוני גינצבורג. המאכזב: אבי נמני.
שפט דאוד מהיל לעיני 5,000 צופים באשדוד.
● עירוני אשדוד: גינצבורג 6; אלמושלינו 6, מקריצקי 5, אוחאס 5, אורן רביבו 5; בוזגלו 5, טלסניקוב 5, רן חפיף 6 (בן זקן); יואל סויסה 6, תורג'מן 5, גלילי 5 (פרינט).
★ מכבי ת"א: אבארוב 5; אבי כהן 4, גדי ברומר 6, שלח 6, הילל 4; קלינגר 5, שוהם 4, שוקאטוב 5 (אלון מזרחי) נמני 4, אלון ברומר 5, דריקס 4 (בלקין).

הפועל צפרירים חולון – הפועל חיפה (0:1) 3:1
ציון משחק: 6
● קונסטנטין מריק (11)
★ יורי מלניקוב (64, 66), הישאם זועבי (72)
המצטיין: הישאם זועבי. המאכזב: חזי שירזי.
שפט יצחק בן יצחק לעיני 5,000 צופים באיצטדיון בלומפילד.
● צפרירים: ז'ירקוב 5; הרשליקוביץ 5, גולדברג – הורחק, א. פרץ 4, ר. פרץ 5; פס 5, אבוקסיס 5, קונסטנטין 5, זיתוני 5; טובי 4 (ניסים), שירזי 4 (בן ברוך).
★ הפועל חיפה: אסיאג 6; אהרוני 5, בוטבלי 5, מלכין 5, מוסא 4 (ע. כהן 6); עטר 5, בנין 4, קשלוק 6, סלקר 5, עטר 4 (זועבי 7); מלניקוב 6.

מכבי חיפה – מכבי הרצליה (1:2) 2:4
● אלון חזן (25), משה גלאם (37), חיים רביבו (47), שי הולצמן (81)
★ עופר מזרחי (38), מרק ואן דר לינדן (90 מ־11 מ')
ציון משחק: 6
המצטיין: אלון חזן. המאכזב: אלכסנדר פולוקארוב.
שפט אריה וולף לעיני 8,000 צופים בקרית אליעזר.
● מכבי חיפה: רפי כהן 5; בלבול 6, קוזנצוב 5, חרזי 6, גלאם 6 (דניאל 6); רוני לוי 6, חזן 7, קנדאורוב 6, רביבו 6, ברקוביץ 6; קדוש 5 (הולצמן 5).
★ מכבי הרצליה: קלימנוב 4; ביטון 5, פולוקארוב 4, ישראל כהן 5, קורן 5; יניב כהן 5, אמזלג 5 (תמיר דניאל 6), ואן דר לינדן 6; יובל אוחנה 5 (מרדכי 5), אמסלם 5, עופר מזרחי 5.

הפועל תל אביב – בית"ר ירושלים (0:1) 2:2
● דוד אמסלם (29), איל בן עמי (90)
★ ירון דרורי (59), רונן חרזי (69)
ציון משחק: 5
המצטיין: ירון דרורי. המאכזב: מאיר מליקה.
שפט חיים ליפקוביץ לעיני 8,000 צופים בבלומפילד.
● הפועל ת"א: באקו 5; אולאי 5, לוקאשיק 6, מימר 5, אמסלם 6; אופיר 5, מוסקאל 6, שוורץ 6, תנטי 4 (בן עמי); תומר אליהו 4 (בלאס), שגיב אליהו 4.
★ בית"ר ירושלים: אנטמן 5; לוי 6, טרסיאק 5, בנאדו 5, שמואלי 4 (קדוש 5); מזרחי 5, תומר אוזלאי 6, חרזי 6 (אלהרר 79), דרורי 7, מליקה 4, אוחנה 5.

נבחרת המחזור

מאיר כהן (בית שאן)

ערן כהן (הפועל חיפה) (מכבי הרצליה)
משה גלאם (מכבי חיפה)
יורי מזרחי (בני יהודה)
דמיאן לוקאשיק (הפועל ת"א)
אלון חזן (מכבי חיפה)
יואל סויסה (עירוני אשדוד)
מייקל יפה (בני יהודה)
איל בנלייבמר (מכבי פ"ת)
יורי מלניקוב (הפועל חיפה)
הישאם זועבי (הפועל חיפה)

מכתב לדודו טופז

קן צפון נסגר

עזרא דלומי

תעורר דודו. קן צפון בארלוזורוב פינת ארם הכהן נסגר. לפני שלושים שנה פרשנו ממנו: אתה ללהקה צבאית ואני לקיבוץ. לפני עשר שנים הוא נסגר, נהרס ועל חורבותיו הוקם, איך לא, גורד שחקים ובלבו מרכז קניות.

אבל אתה מתנהג כאילו כלום לא קרה. כל יום שישי אתה ממשיך לעשות לנו ערבי קבוצה עם משחקים. נכון, קצת יותר מתוחכמים, אבל בדיוק על אותו פרינציפ. מי ידרך ראשון לקטוף פרח, הפך למי יוציא משפט מפתח מקדם דייטינג מכושית באפריקה. מי ינצח ב"קומנדו פיקלד" הפך למי יוריד מקסימום קילוגרמים ממשקלו. וכך גם החידות: אותן שאלות ילדותיות, אבל הפעם עם פרסים גדולים.

ככה זה, זמנים משתנים. היום המסיבות יותר יוקרתיות. התקציב שלך זה לא הכמה גרושים ששילמנו (בעיקר לא שילמנו) כמיסי קן.

לאחרונה, בשעה שאחת מבנותי ביצעה "זפינג" לעבר התוכנית שלך, חשתי ממש כמו פעם. נתקענו באמצע משחק שבו שלחת את המשתתפים אל מתחת לגשר רידינג – אחד מאזורי הקומזיצים שלנו – כדי לפענח כתב חידה או משהו כזה. כנראה שלפעמים די קשה לך להתנתק, דודו, ואתה נשאר ממש בתקופה ההיא.

אבל לנו קצת נמאס. נכון, נוסטלגיה זה כיף. נפגשים אחת לכמה שנים כמו שנהגנו עד עכשיו, מעלים זכרונות חוויות. אבל נוסטלגיה כל שבוע מקלקלת את הטעם. בדיוק כמו שעשר כפיות דבש הורסות את הטעם של כפית אחת. במה נוכל להיזכר בפגישה הבאה בעוד שנתיים-שלוש אחרי שאתה טוחן לנו את חוויות הילדות עד דק. על איזה חיזורים נוכל להתרפק כשכל דיבור שלך עם בחורה מחזיר אותנו לזכרונות אריפליים של גיל הנעורים?

למרבה הצער ועגמת הנפש, אין לי שום עצה בשבילך. קשה לי לבקש ממך להפסיק. בקיבוצניק בעל חוב אני רק יכול להיות מלא הערכה לסכומים שאתה מקבל, לפחות על-פי מה שפורסם. חוץ מזה מה. פתאום שאני, כמי שמעריך את חופש הביטוי והכתיבה, אטיל צנזורה על מה שאתה עושה?

מה שכן, קצת עצוב לי שיחד אתך גם רוב עמישראל נתקע איפשהו בגיל טרום צבא, נהנה עד לזרא מבידור סטייל מאיר רמז שאתה מנפק לו, באופן קצת יותר מעודן.

נשאר לי רק להתחנן: רחם עלינו דודו. לך על סרט, תעשה הצגה, תשקיע בעסקים. תן לנו אופציה להתנתק. כך גם תחסוך לנו את המריבה השבועית עם הילדות על השלט.

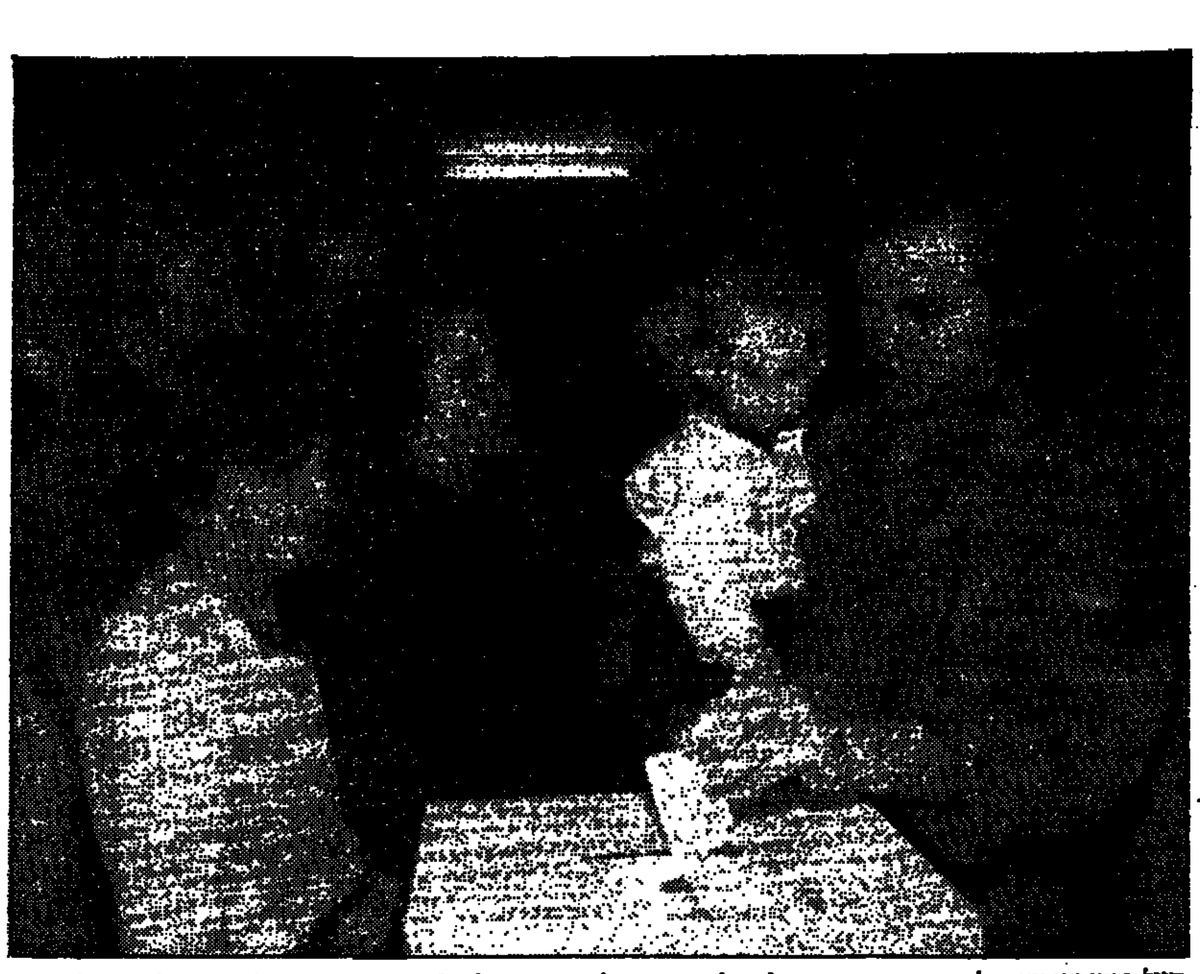

חייל סרבי מצביע בקלפי שהוצבה במאוזו סלה שליד סרייבו על תוכנית השלום לבוסניה שהוצעה על-ידי הקהילה הבין-לאומית. (צילום: אי.פי.)

ד ב ר   ה י ו ם

נח בשש שגיאות

בהטלת המס על רווחי הון בבורסה הצליח משרד האוצר לעשות את הבלתי אפשרי – לכתוב "נח" בשבע שגיאות. צעד נכון ומוצדק כשלעצמו נזרק לחלל העולם בצורה מוטעית ושגויה בשל עבודת הכנה לקויה. בשבוע הבא מתכוון משרד האוצר להביא עוד הצעה שגויה לממשלה – צמצום המענקים למשקיעים באזורי פיתוח ועדיפות לאומית. אם תדחה הממשלה את הצעת האוצר היא תסייע בכך לצמצום מספר השגיאות של השבוע שעבר ו"נח" ייכתב רק בשש שגיאות.

מבחינה כספית אין לאוצר המדינה רווח גדול מצמצום המענקים. בתרחיש האופטימי ביותר ייחסכו בשנת '95 עד 30 מיליון שקל. סביר להניח שהסכום הממשי יהיה נמוך מזה, במיוחד אם תתממש התחזית של בריחת משקיעים מאזורי פיתוח, משום שצמצום המענקים יעשה את השקעה במרכז הארץ לכדאית יותר. חשוב לזכור שבכל הנושא של עידוד השקעות הון חייב המשקיע, זר או ישראלי, להיות משוכנע ביציבות המשק ובהעדר זעזועים העלולים להיגרם כתוצאה משינויים תכופים במדיניות הממשלה. צמצום המענקים ישדר מסר של חוסר יציבות ושל שינוי בסדרי העדיפויות הלאומיים לטובת מרכז הארץ על חשבון האזורים המרוחקים יותר. בוודאי אינה מדיניותה של ממשלת רבין אשר ביקשה דווקא לחזק את עיירות הפיתוח בתחום הפיתוח הכלכלי והתעסוקה היצרנית הקבועה.

ההישגים הכלכליים של ממשלת רבין בתחומי הצמיחה והתעסוקה טרם הגיעו, או שהגיעו מעט מדי, לאזורי הפיתוח. יש לעשות כל מאמץ כדי למשוך השקעות בתחומי התעשייה והתיירות לאזורים אלה. ואכן, יש ניצנים ראשונים של הצלחה משמעותית במשיכת משקיעים ויזמים לאזורי ירושלים, הגליל והנגב. הצעת האוצר פועלת בדיוק בכיוון ההפוך ותפגע בסיכוי להמשך המגמה החיובית הזאת. חשוב לזכור, כי ישראל איננה המדינה היחידה המעניקה הטבות כאלה או אחרות כדי למשוך אליה משקיעים. התחרות היא קשה ועל כל יום שיהסס אם להשקיע כאן בשל הקיצוץ בהטבות יימצאו קופצים רבים במקומות אחרים.

כל הנימוקים מצביעים על הצורך בדחיית הצעת האוצר וקבלת עמדת משרד התעשייה והמסחר להאריך את תוקף החוק לעידוד השקעות הון בעוד שלוש שנים. אין ספק ששכר קבלת עמדת האוצר ייצא בהפסד גדול.

ברל כצנלסון

מי שמספר ומה שמספרים

מאיר בראלי

עורך אחד נשאל מדוע הוא מסרב להעסיק בעיתונו אדם מסוים והוא השיב שלאותו איש יש שני חסרונות – אין לו מה לומר ואין הוא יודע איך עושים זאת. הדבר עלה בזכרוני לאחר שצפיתי במשדר של אסתר דר על ברל כצנלסון, שקשה מאוד לומר עליו מלה טובה בלי לחטוא לאמת.

בחירת המרואיינים היתה אומללה ולא פחות מזה מה שהיא הפיקה מהם. ברור לגמרי שאסתר דר פשוט לא עשתה "שיעורי בית" ולא היה לה מושג על הרמות הרוחנית, הרעיונית והציבורית, שהמשדר שלה נסב עליה. להוציא את אהוביה מלכין לא היה שם אדם שהיה תלמיד מובהק של ברל כצנלסון. מלכין נראה בטלוויזיה כשהוא מספר על מורו ורבו, שתרם רבות לעיצוב דמותו הרוחנית והרעיונית, דברים טריוויאליים, על משחק קרוקט וכיוצא באלה. אין לי ספק שאהוביה אמר דברים הרבה יותר רציניים לאסתר דר.

היו שם אנשי אחדות העבודה לשעבר, שהיו יריביו המושבעים. היה שם יגאל עילם, שעולמו הרעיוני הפוך בתכלית מזה של ברל כצנלסון. הוא אחד הפחות מתאימים להסביר את המקסימליסט הציוני הגדול, את האיש שחיפש כל ימיו דרך לגשר בין המודרניות של יהדות חילונית עם המורשת התרבותית היהודית. יצחק בן-אהרן דיבר על ברל כ"קסם". עד היום אין הוא מבין איך הצליחו ברל ובן-גוריון להתגבר עליו ועל חבריו בהנהגת הקיבוץ המאוחד. לדעתו היה זה "קסם". הוא אינו יכול להודות שהשניים פשוט צדקו בוויכוח הגדול ושיעור קומתם היה גבוה ללא השוואה מזה של החולקים על דעתם והמתפלגים ממפלגתם.

אויב מושבע של השטחיות

בזכותו של חיים גורי נזכרה תל-חי במשדר. המשורר הסופר דיבר על ה"יזכור" המפורסם שכתב ברל כצנלסון על טרומפלדור וחבריו. אכן, גם אם רק זאת עשה האיש, הוא היה ראוי להיזכר בתולדותינו. אבל הוא עשה עוד כמה דברים. לא נזכר במשדר שהוא שהעמיד את הגנת תל-חי במרכז תפיסתנו הביטחונית-התיישבותית. לא נאמרה מלה על בנייתה של תנועת העבודה או על המאבקים הרעיוניים שניהל, אשר בפרספקטיבה של זמן ברור עד כמה הוא צדק. אפילו שירו הנהדר של אלתרמן קוצץ באכזריות.

אמר לי חבר שעל משקל האמירה "חברים מספרים על..." אפשר לומר על המשדר: "מתנגדים מספרים על ברל".

במשך שנים נהגו ידידי ברשות השידור להסביר לי שהשטחיות, הרדידות והעיוות הם טבעה של הטלוויזיה. אילו כך היה הדבר, כי אז אסור היה להכין משדר על ברל כצנלסון, שהיה אויב מושבע של כל שטחיות ורדידות. משהוכנסה לישראל הטלוויזיה בכבלים ובה רשת מיוחדת לתרבות, ערוץ שמונה, התברר שלא בטלוויזיה האשם.

תקציב '95

הכלה יפה מדי

פרט למשתמשים בתחבורה הציבורית ובשירותי הבריאות, למחזיקי ניירות ערך ולאלה שיפוטרו ממקום עבודתם כולם ייהנו מהתקציב החדש

לוי מורב

סערת המיסוי על הבורסה השכיחה שני עניינים חשובים – המשך הליברליזציה במט"ח ופתיחת המשק הישראלי לפעילות בין-לאומית, ותקציב המדינה לשנת 1995.

היום יהיה מה שקוראים הכתבים הכלכליים "יום לימודים ארוך" בממשלה, שימשך עד השעות הקטנות של הלילה.

על פניו נראה תקציב המדינה כמו אותה כלה נאה וחסודה: טוב מדי. פרט למשתמשים בתחבורה הציבורית, שישלמו יותר, ולמחזיקי ניירות ערך, שישלמו סוף סוף מס בשיעור של 10 אחוזים על הרווחים הריאליים, כולם ייהנו ויתענגו.

רגע, כמעט שכחנו משהו חשוב, בגלל חוק ביטוח בריאות ממלכתי, שלפיו יוטל מס בריאות בשיעור של 4.8 אחוזים על כל עובד, יתייקרו הוצאות הבריאות למשפחה. אבל ה[illegible] יהנו.

קודם כל תקציב המדינה נהנה. למשל מכך שבתחזית העלייה ביצעו עדכון קל ובמקום הציפיות ל-80 אלף עולים ב-'95 מצפים מעתה רק ל-70 אלף עולים. חיסכון קל ופשוט של 120 מיליון שקל. מה עוצר אתכם שם באוצר, מה מונע מכם להוריד את התחזית ל-60 אלף עולים, ואז יהיו לכם עוד 120 מיליון שקל? או שמא אתם מחכים עם העדכון לאמצע השנה?

בכל מקרה הגירעון (היורד) בתקציב כאחוז מהתמ"ג (תוצר מקומי גולמי) נמשך ויגיע לשיעור-שיא (נמוך) של 2.75 אחוזים.

התקציב יהיה 128.7 מיליארד שקל והוא יכלול קיצוץ (כן כן) לרוחב במשרדים בשיעור 0.72 אחוזים בהוצאות השוטפות.

כדי לעמוד בשיטפון של הגידול בשכר בסקטור הציבורי, כ-10 אחוזים, החליט האוצר להפחית 615 תקנים במשרדי הממשלה ולצמצם את הוצאות השכר. איך עושים את הפלא הזה בלי לפטר עובדים? פשוט מאוד – לא מגייסים עובדים חדשים במקום אלה הפורשים. נראה אם יצליחו לעמוד בכך. אנחנו מרשים לעצמנו להטיל בכך ספק.

ולבשורות הטובות בתקציב. קשה להאמין, אבל לפחות מבחינת הכוונות המוצהרות יש דבר כזה. תשלומי מס הכנסה יורדו ובמסגרת השלב השני ברפורמה יורחבו מדרגות המס ויבוטל המס השולי בשיעור 35 אחוז. שכר הנטו יגדל בין 100 ל-200 שקל בחודש. יהיה ממה לשלם עבור הפיצוחים של יום שישי.

מיסי הקנייה על מוצרים מיובאים יופחתו ומחירי היבוא יורדו כתוצאה מביטול תקנים והמשך החשיפה ליבוא מארצות שלישיות, דבר שיביא לשינוי בעיקר במחיר מוצרי המזון.

האוצר מתכנן ומקווה שיצליח להוריד את תעריפי הטיסה לאילת על-ידי שבירת המונופול של "ארקיע" והורדת תעריפי המוניות על-ידי הצפת השוק ב"מספרים ירוקים". על זה כבר נאמר: אשרי המאמין.

במקביל לוקח על עצמו תקציב המדינה את הנטל לפתרון שלושה משברים [illegible] זה שנים [illegible]

הכוונה למשבר בתעשיות הבטחוניות, להסדר חובות הקיבוצים ולמצוקת קופת-חולים הכללית. למטרות אלה הוקצבו כ-2.5 מיליארד שקל, בלי נדר.

למימון הגירעון (היורד) בתקציב תגייס הממשלה בשנת '95 רק 3 מיליארד שקל נטו בשוק המקומי ובחו"ל, לעומת 4.3 מיליארד ב-'94. זה אומר שהריבית תוכל לרדת, סוף סוף. השאלה היא אם בבנק ישראל יתרשמו מכך. לעתיד פתרונים.

תעופה

מגרדים את תחתית החבית

מסע ההוזלות של חברות התעופה אינו אלא תרגיל ביחסי ציבור. מעטים מאוד ייהנו בסופו של דבר מההוזלות בפועל, אבל מלחמת המחירים הפילה חברות תעופה ותיקות ו"אל-על" הגיעה בשנה שעברה אל סף ההפסדים

אריה ארד

"בריטיש איירווייז" עשתה זאת שוב ו"אל-על" נפלה בפח. במוצאי שבת שעברה הודיעה חברת התעופה הבריטית בקול תרועה גדול על הורדת תעריפיה במאות דולרים. ההודעה, למרות ערכה המפוקפק מבחינת הנוסע, הכניסה רוח תזזית ל"אל-על" ואחריה לחלק ניכר מהשוק. אבל תחרות אמיתית נותנת רק "טאואר איר".

הרקע למלחמת המחירים היא התחרות הפרועה על הקו הטראנס-אטלנטי, שהתפשטה עוד בשלהי השנה שעברה לתחנות הקצה הדלהואנטיות, מהן מזינות חברות את טיסותיהן הטרנס-אטלנטיות. עם תחנות הקצה הללו נמנה גם נמל בן-גוריון. המלחמה נובעת מכך שיותר מדי מושבים מוצעים ופחות מדי נוסעים תופסים את המציאה.

על-פי כלכלת השוק הקלאסית, מורידות חברות התעופה את המחירים עד שנוצר שיווי משקל. אלא שבחיים זה פועל אחרת מאשר בתיאוריה. כיוון שחברות מודיעות מדי יום ביומו על תעריפים נמוכים יותר, מחכים הנוסעים עד הרגע האחרון בהזמנת מקומות ובקניית כרטיס הטיסה מתוך ציפייה, שעד שייצאו לדרך תהיה עיסקה עוד יותר מושכת.

הואיל והפוטנציאל הגלום בשוק האירופי אינו ממלא את המטוסים בקו הטראנס-אטלנטי, הולכת התחרות מתפשטת לתחנות קצה כנמל בן-גוריון. חברות תעופה אירופיות ואמריקאיות מציעות טיסה לא ישירה לארה"ב תוך מתן היתר להשתהות באחת מבירות אירופה. נוסע תיירותי עשוי לגלות עניין בעיסקה כזאת, אפילו במחיר שינוי מועדי חופשתו.

בעניין הזה יש שתי נקודות תצפית: האחת מבחינתה של תעשיית הרכב והאחרת מבחינת ענף התעופה. כל אימת שיצרני רכב או חברות תעופה מסתערים על השוק הישראלי הקטן, מעיד הדבר על משבר במכירות בשווקים הגדולים, דבר המאלץ אותם לגרד את תחתית החבית. ואמנם, התחרות הפרועה נותרה מוגבלת לקווים הטראנס-אטלנטיים, אך לא לקווים הטראנס-מרידיוניים, הקווים המקשרים את ישראל עם יעדים אירופיים, שלא על מנת להמשיך מעבר ליבשת העתיקה.

הכל התחיל, כאמור, בהודעה של "בריטיש איירווייז" בסוף השבוע שעבר על הוזלת הטיסות היוצאות מלונדון. בין היתר הוצע מחיר מלונדון לניו-יורק שלפיו ישלם הנוסע הישראלי רק 749 דולר הלוך וחזור עם היתר להשתהות בלונדון. קריאה ביקורתית של ההודעה, שתוצאותיה אושרו בבירור קצר, העלתה שכדי לזכות במחיר הנמוך על הנוסע לשלם בעד הכרטיס עד סוף החודש, כלומר עד יום ד' השבוע, וכי הטיסות ימומשו רק בעונת הסתיו שהיא עונת שפל.

דבר זה מעניק לחברה הבריטית שני יתרונות. האחד, יכולת לבדוק את השוק ולתכנן בהתאם לממצאים את לוח הטיסות תוך הצבת מטוסים פחות גדולים שיתמלאו, במקום מטוסים יותר גדולים שיטוסו ריקים למחצה. היתרון האחר הוא שיפור תזרים המזומנים והקטנת הוצאות המימון תודות לכך, כאשר לפי אומדן משלמת בריטיש ריבית דביטורית דולרית בשיעור של ליבור בתוספת מחצית עד שלושה רבעי האחוז, כלומר כשישה אחוזים. יתרונות אלה מאפשרים לחברה להתאזן, מה גם שכל זה מתבצע למעשה על בסיס מקום פנוי.

הראשונה שנפלה בפח היתה "אל-על", שהודיעה על הוזלת הטיסה לניו-יורק, אמנם סמוך לניו-יורק, אך רק פעמיים בשבוע. תנאי "אל-על" להוזלה: תשלום עד אמצע ספטמבר ומימוש הטיסה רק בין 2 באוקטובר עד 31 בדצמבר השנה. זו אותה שגיאה קלאסית שעשתה "אל-על" בקיץ. היא מכרה בזול בעונת השיא, שבה יכלה להשיג, לכאורה, מחירים טובים בהרבה. חנוכה, שהיא עונת שיא חורפית יהודית וישראלית, תפקוד את הארץ כבר בסוף נובמבר ותסתיים בשבוע הראשון של דצמבר. השיא החורפי הנוצרי, חג המולד וראש השנה האזרחית, יהיה כרגיל בסוף דצמבר.

הטענה היחידה שאפשר לטעון לזכות ההוזלה של "אל-על" היא, שעונות תיירות דתיות אינן ממלאות את המטוסים באופן שווה: לקראתן מלאים המטוסים רק בכיוון הארץ ובסיומן רק בחזרה לארצות המוצא. טענה זו היתה נכונה עד לפני כמה שנים, כאשר כל תיירות החוץ הישראלית הסתכמה באלפיים איש. כיום זה שוק גדול וייתכן ש"אל-על" תוכל למלא את מטוסיה גם ללא ההוזלות המיותרות.

בעקבות "אל-על" הלכו "איר פרנס", המציעה 749 דולר דרך פאריס, ו"טאואר איר", המציעה 699 דולר, 50 דולר פחות מ"אל-על". "טאואר" גם אינה מחייבת תשלום זמן רב מראש ומציעה טיסות לילה ישירות לנמל קנדי בניו-יורק בתוספת טיסות המשך במחירים מושכים מאוד ללוס-אנג'לס, למיאמי, לסן-פרנסיסקו, לסן-חואן ומעתה גם ללאס-וגאס – כל זאת בין 6 באוקטובר ו-31 בדצמבר. אל החגיגה מתחילות להצטרף סוכנויות הנסיעות, המעבירות חלק מעמלות-היתר לנוסע, כפי שהתיר שר התחבורה ישראל קיסר. "אופיר טורס" הודיעה, למשל, שתמכור כרטיסים לניו-יורק תמורת 699 דולר.

קשה להבין את פשר המהומה הזאת. בעיקרו אין מסע ההוזלות אלא תרגיל ביחסי ציבור. מעטים מאוד ייהנו בסופו של דבר מההוזלות בפועל. אבל מלחמת מחירים מהסוג הזה הפילה חברות תעופה ותיקות כ"פן-אמריקן" או "קלדוניאן" הבריטית. "אל-על" כבר הגיעה אל סף ההפסדים בשנה שעברה.

המהומה ב"אל-על" נובעת ממדיניות המעדיפה נתח שוק על רווחיות, ובכך אשמים במידה מסוימת כתבי התעופה.

(המשך בעמוד 10)

קרלוס והקשר היוגוסלווי

מאז מעצרו של קרלוס מוצפת העיתונות הצרפתית בחשיפות וגילויים על עברו. חלק ניכר מגילויים אלו מקורו בארכיון השטאזי שנמצא היום בידי ממשלת גרמניה המאוחדת שנסרק בשנה האחרונה ביסודיות על-ידי שירותי הביטחון הצרפתיים. בשבוע האחרון יצא גם השופט החוקר של קרלוס לגרמניה כדי לערוך בדיקה מקיפה של מסמכי השטאזי הקשורים בקרלוס.

אולם ארכיון השטאזי, שבעבר הלא רחוק עורר התרגשות רבה, מעורר היום תהיות רבות, בין השאר בשל העובדה שב-18 החודשים האחרונים אפשר היה לעשות הרבה מאוד מניפולציות עם הארכיון. מעבר לכך קיימת בעיה אובייקטיבית עם ארכיון השטאזי והיא העדר מידע על ההיסטוריה של מסמכים מסוימים. בארכיון יכולים להימצא מסמכים מזויפים או מסמכים שהמניעים הספציפיים של נסיבות ייצורם אינם ידועים ולכן הם עלולים להטעות.

המסקנה הבלתי-נמנעת היא שהצרפתים יתקשו מאוד לבסס את התיק נגד קרלוס על מסמכי השטאזי והם יזדקקו למקורות אותנטיים נוספים. האם יש מקורות כאלה? התשובה כנראה חיובית. האם יש מקום שיכול לספק עדויות חיות ומעניינות על קרלוס, הרי זו כנראה יוגוסלוויה, מדינה שאמנם אינה קיימת עוד, אך היוותה בעבר גן עדן לארגוני טרור.

יתרה מזאת. מי שקורא נכון את פרשת מעצרו של קרלוס מבין שהמלה האחרונה עדיין לא נאמרה. ייתכן שיתברר כי הסיפור האמיתי אינו קשור כלל בקרלוס, אלא בעורך-דינו ז'אק ורז'אס. כי קרלוס אינו אלא תזכורת מן העבר, מרתקת אמנם, אבל עבשה. חשיפתו של ורז'אס לעומת זאת, במיוחד בהקשר של פעילות טרור דרך יוגוסלוויה, יכולה להעמיד את הפוליטיקה הצרפתית על רגליה.

בשבוע האחרון פורסמו האשמות שלפיהן היה ורז'אס חבר ברשת המחתרת של קרלוס. בהקשר זה יש לציין, כי אחת ההערכות הפוליטיות המתלוות לפרשה היא ששר הפנים, שרל פאסקואה, התכוון לא רק לקדם את מאבקה של מפלגתו השמרנית באמצעות מעצרו של קרלוס, אלא בהזדמנות חגיגית זו גם להוקיע את ורז'אס ובאמצעותו את השמאל בצרפת.

הכתובת ראשונה לכך שאת הפתרון לחידת עברו של קרלוס, וכנראה גם של ורז'אס, יש לחפש דווקא ביוגוסלוויה לשעבר, אפשר למצוא בפרסום שהופיע אתמול בעיתון "גלובוס" היוצא בזאגרב.

כתב העיתון דניס קליש פרסם אתמול ראיון עם פאבלה צ'אליק, ראש משטרת סלובניה עד לפני שנה. צ'אליק סיפר, כי בחורף 1975, בעת שירותו במשטרה הפדרלית בבלגרד, קיבל הוראה ממשרד הפנים להכין את הקומה הרביעית של בניין המשטרה ברחוב סאוייבסקה בבלגרד לשימוש כתא מעצר ולהציב עליה שמירה כבדה. לא נאמר לו מי האישיות שתושם במעצר, אלא רק שמדובר באדם מסוכן ביותר ואויב המדינה. מאוחר יותר התברר לצ'אליק כי האורח הנכבד שהושם במעצר בקומה הרביעית היה קרלוס ואליו נלוו שני שומרי ראשו, שנראו כדרום-אמריקאים.

קרלוס, סיפר צ'ליק, נעצר אז על-ידי היוגוסלווים בעקבות מידע שהגיע משירותי הביטחון הגרמניים. הוא הוחזק במעצר ברחוב סאוייבסקה במשך ארבע ימים ועם שחרורו יצא מבלגרד למדינה מזרח-אירופית אחרת. עם היוודע דבר שחרורו מחתה על כך בון נמרצות.

צ'אליק העריך, כי קרלוס שוחרר על-אף שהוצא צו הסגרה בין-לאומי נגדו בעקבות עיסקה כלשהי עם טיטו, שפרטיה לא היו ידועים לו. לדעתו, ההחלטה לשחרר את קרלוס נבעה בעיקר מהחשש שנוכחותו בבלגרד תסבך את יוגוסלוויה עם משטרים במערב ובמזרח כאחד ותגרור פעולות גמול נגדה. לכן החליט להיפטר מקרלוס מהר ככל האפשר.

צ'אליק סבור שהיה זה צעד נבון. להערכתו לא יעבור מעצרו הנוכחי של קרלוס ללא תגובה ובקרוב ישלמו עליו סודאן וצרפת בגל מעשי טרור נגדן.

מעצרו של קרלוס בבלגרד ב-1975 היה רק תחילת הקשר היוגוסלווי שלו. שבע שנים מאוחר יותר נקשר שמו כמוח שעמד מאחורי פיגוע טרור קטלני בפאריס. מכונית תופת שהתפוצצה באפריל 1982 בפאריס גרמה למותה של אשה אחת ולפציעתם של 68 איש אחרים. המכונית שהתפוצצה, אופל קאדט בצבע כתום, הגיעה לפאריס מלובליאנה, בירת הרפובליקה הסלובנית של יוגוסלוויה, נוהגה בידי אשה גרמניה, ששכרה את המכונית כמה ימים קודם לכן. חומרי הנפץ שהיו במכונית הובאו מיוגוסלוויה. מאוחר יותר אותרה האשה בשדה התעופה של רומא ונעצרה. היא נידונה לשש שנות מאסר בכלא הגרמני. מאז שחרורה במחצית השנייה של שנות ה-80 נעלמו עקבותיה. עתה, בעקבות תפיסתו של קרלוס, מחפשים שוב אחריה לצורך הכנת התיק נגדו. הניסיון לאתר אותה על-אף שרוב העדויות בתיק זה כבר נמסרו, רומז כנראה לכך, שהחיפושים אחרי הקשר היוגוסלווי של קרלוס נועדו להביא גם לנפילתו של עורך-דינו ז'אק ורז'אס.

פזית רבינא

יומן חוץ

ארצות-הברית

מהלומות אוגוסט

החודשיים הבאים עשויים להציל או להפיל את קלינטון כאשר המאבק על חוק ביטוח בריאות, עם העברת הדגש מביטוח-מקיף לפיקוח-עלויות, יהיה המבחן האמיתי לנשיאותו

"אקונומיסט". מיוחד ל"דבר"

לעולם אל תזלזלו בביל קלינטון. אותה אימרה ארקנסאנית, שנלמדה בכאב על-ידי יריביו ב-1992, ראויה להיזכר כעת, מקץ שנתיים. פרשנים וושינגטוניים רבים רואים במהלומות אוגוסט שספג קלינטון – חוק פשיעה שנוטש בבית הנבחרים (ועבר אחר-כך עם תיקונים), תשקיף קודר עוד יותר לרפורמת שירותי-הבריאות, רעמי וייטווטר, דירוגים נמוכים בסקרי דעת-קהל – מכות "נוקאאוט" אחרונות אפשריות. השוואות עם נשיא דמוקרטי אחר שכשל, ג'ימי קארטר, מוקדמות מדי. נכון, הנשיא נתון בצרות, אבל קלינטון הוא לוחם פוליטי ויש לו עוד הזדמנות להתאושש.

ההזדמנות זו לא תארך זמן רב. קלינטון נבחר על סמך הבטחתו לטפל בענייני פנים שהוזנחו זמן רב ובעיקר לשקם את הכלכלה. ובכן, הכלכלה מתנהלת לה יפה בדרכה, בלי להתחשב בנשיא. הוא צבר גם כמה הצלחות פנים, למשל, הצעדים שננקטו בשנה שעברה לצמצום הגירעון בתקציב הפדראלי. אולם שאלות קשות יותר, כגון שירותי הבריאות, עדיין לא נפתרו.

התמיכה השבירית בקלינטון אינה מסייעת. הוא ניצח ב-1992 ב-43 אחוז בלבד מקולות הבוחרים, חלק גדול מציבור הבוחרים אינו מחבב אותו ואינו בוטח בו. בבחירות לקונגרס שיערכו בנובמבר כמעט ודאי שלרפובליקאים יהיו הישגים הן בבית הנבחרים והן בסנאט. אחר-כך יתחילו שתי המפלגות להתמקד במירוץ הנשיאותי של 1996. המסקנה בלתי נמנעת: החודשיים הבאים עשויים להציל או להפיל את נשיאותו של קלינטון.

כשלונו הראשון של קלינטון בהעברת חוק הפשיעה לא צריך היה להדאיג אותו במיוחד. חוק פשיעה הוא מעין טקס פולחני של קדם-בחירות, שכוונתו לא לצמצם את הפשיעה אלא לתת לפוליטיקאים משהו שיוכלו להציג בפני בוחריהם. ומאחר שחברי הקונגרס אינם רוצים לעמוד לפני הבוחרים ללא עלה התאנה של איזושהי חקיקה בענייני פשע, נמצאה הפשרה.

אולם ההצבעה על חוק הפשיעה בבית הנבחרים מדאיגה בכל זאת. שכן אם קלינטון כה חלש שהוא מתקשה לשדל את חבריו הדמוקרטים לתמוך בו בחוק זה, כיצד יוכל להשפיע עליהם בנושא היותר שנוי במחלוקת, של ביטוח הבריאות? כאן מונח הרבה יותר על כף המאזניים. הרפורמה בשירותי הבריאות היא ה"קישוט" המרכזי של נשיאותו. חשוב מזה, זהו הכישלון האמריקאי הגדול ביותר בתחום המדיניות החברתית ב-20 השנים האחרונות, ויש לטפל בו בדחיפות. למרבה הצער, הפרוגנוזה נוראה.

בהצעת החוק המקורית של קלינטון היו כמה רעיונות טובים, אבל החוק היה פגום מאוד משתי בחינות: הסתמכותו על "מנדט" המחייב מעסיקים לשלם בעד 80 אחוז מן הביטוח של עובדיהם כדי להשיג כיסוי בריאות מקיף; והעובדה שאין בו די כדי להבטיח את ריסון העלויות של שירותי-הבריאות.

שני החוקים העיקריים הנדונים עכשיו בקונגרס גרועים אף יותר. מנהיג הרוב הדמוקרטי, ריצ'ארד גפהארדט, הציג בבית הנבחרים חוק דומה לזה של קלינטון, אבל חלש עוד יותר בעניין פיקוח העלויות. ואילו ג'ורג' מיצ'ל, מנהיג הרוב בסנאט, דוחף חוק החותר, באמצעות רפורמה בביטוח וסובסידיות ציבוריות, להעלות

صكنا من الاصل

המטרה חשובה ולא הכיוון

לגבי מה הדברים אמורים? לגבי הרשימה "אותו הדבר נכון גם בכיוון ההפוך" ("תגובות" – "דבר", 16.8.94). ברשימה זו כנגד הטיעון הישראלי "כי שום ישראלי לא יהיה מוכן להסכים לשלום, השולל את זכותנו למדינה משלנו", מובא הטיעון "שאותו הדבר נכון גם בכיוון ההפוך: שום פלשתינאי לא יסכים לשלום, השולל מן העם שלו את הזכות למדינה פלשתינאית עצמאית". מכך מתחייב, שיש לאפשר לשכנינו הפלשתינאים לכלול במדינתם לא רק את עזה ויריחו, אלא את כל שאר השטחים, שאותם הם דורשים, כמו חברון, שכם ורמאללה ומזרח ירושלים, אשר תושביהם "יהיו כולם, בעתיד הלא רחוק, אזרחיה של מדינת פלשתין שכנתנו". עד כאן מדברי הרשימה הנ"ל.

על פניהם נשמעים דברים אלה צודקים ונבונים. אבל אין הם עומדים במבחן המציאות, מכיוון שלא הובאו כאן בחשבון המטרות המנוגדות של אותן שתי מדינות – ישראל ופלשתין – המאבקות שתיהן על זכותן על אותה כברת ארץ.

מטרתה המוצהרת של ישראל בדרישתה להיות מוכרת כמדינה (שהושגה, תודה לאל, אבל במחיר יקר מאוד) היא: להיות מקלט ובית לכל יהודי מכל קצווי תבל, שאינו חפץ להמשיך ולהיות בגלות, נתון לחסדי זרים. מעולם לא היתה בישראל, ואין בה גם כיום, שום מגמה או מטרה לכבוש שטחים לא לה ולהשתלט על עם אחר. (כיבושי השטחים לא בעטו אלא מתוקף אילוצים, שלא הותירו בידינו כל ברירה, מאחר שהמדינות הערביות השכנות קמו עלינו לכלותנו, פשוטו כמשמעו, ולמי שאינו זוכר: לכל הערבים היו אז מדינות משלהם, כולל אלה הקרויים כיום פלשתינאים, להם הוצעו כמדינה, על־פי החלטת האו"ם, שטחים נכבדים משטחה של ארץ־ישראל המנדטורית). כמו כן, מעולם לא היתה בישראל, ואין בה גם כיום, כל מגמה או מטרה, לא מוצהרת ולא בלתי־מוצהרת, להשמדת עם אחר.

לעומת זאת, הדברים רשמיים ולא רשמיים של "המדינה הפלשתינית שבדרך" החוזרים ומצהירים בכל פורום אפשרי הצהרות (המאלצות לאחר־מכן לסתום הכחשות והסתייגויות מגומגמות מפיו של היו"ר ערפאת) על כוונתם ומטרתם לחיסול מדינת ישראל ו"הישות הציונית" בכל השטח שבין הים והירדן. כי לא יקום, לדבריהם, שלום אמיתי, כל עוד לא מומשו כל דרישותיהם הכוללות, כידוע: חזרת כל הפליטים הערביים לבתיהם ואדמותיהם, שמהם הם נושלו, ושליטה מלאה על כל השטח השייך להם, שהוא, כידוע, שטחה של כל פלשתינה המנדטורית לשעבר. בשטח זה תוקם "מדינת פלשתין הדמוקרטית", שבה תוענקנה זכויות גם ליהודים.

רק מי שמסכים לשוב ולהיות בגולה, כאן בגולת פלשתין, רק הוא יכול להסכים לתוכנית כזאת וללכת שולל אחר דרישותיהם ו"הבטחותיהם" של הדוברים פלשתינאיים אלה או אחרים.

מי שבכל זאת רוצה עדיין להיות כאן כאזרח חופשי במדינתו הוא, מן הראוי שיתן את ליבו להבדל זה שבין המטרות המוצהרות – אלו של ישראל מכאן לעומת אלו של "פלשתין" מכאן. הבדל קטן זה הוא השיקול המכריע, שחייב להנחות אותנו בקבלת החלטותינו וב"ויתורים" הנדיבים, שמרעיפים אנו על "שכנתנו לעתיד" במסגרת מהלכי ה"שלום", בהם נסחפים אנו ודוהרים להשיג... את מה?

שיקול זה, הוא הדבר הנכון לעשותו, ולא הכיוון ההפוך – "מדינה לנו ומדינה להם", שאינה אלא סיסמה ריקה מתוכן, אשר מילותיה היפות והמפתות כמו לקוחות הן מחלום נכסף, רחוק – חלום "אחרית הימים".

זכאי אליאש, מלכיה

לשאלת יחסינו עם עיראק

ברצוני להתייחס לשאלת יחסינו עם עיראק, אשר עלתה על סדר־היום הלאומי לנוכח הפרסומים בדבר מגעים חשאיים בין ישראל לעיראק וחוסר שביעות רצונה של ארה"ב מהם.

אין ספק, שהסדר ישראלי־עיראקי אפשרי אינו נובע מידידות אמיצה או מחיבה יתירה אשר רק חיכתה, בדומה ליחסינו עם ירדן, לצאת סוף סוף אל אור הזרקורים. אך אני סבור, כי הן לישראל והן לארה"ב יש אינטרס לצרף את עיראק, אפילו תחת הנהגתה הנוכחית, לתהליך השלום המזרח־תיכוני, מהסיבות המרכזיות הבאות:

ראשית, מדיניות "הבלימה הכפולה" האמריקאית, הגורסת בידוד מוחלט של איראן ועיראק כגוש אחד, עלולה להותיר אל מחוץ למעגל השלום האזורי מדינה שעשויה היתה לשלם מחיר מפתה בעבור הצטרפות אליו (כגון הכרה בישראל ובכוויית), תמיכה באזורי השלום האזוריים שהושגו עד כה והפסקת נטיות התחמשות גרעינית ובלתי־קונבנציונלית אחרות.

שנית, אין כל אינטרס למערב לטפח – באמצעות חרם כלכלי וסנקציות חמורות – מוקד מזרח־תיכוני נוסף של עוני וייאוש המובילים בהכרח לקיצוניות וללאומנות דתית ופוליטית. אל לנו לשכוח, שמשטרו של סדאם חוסיין היא עדיין משטר חילוני של מפלגת הבעת' ולא משטר תיאוקרטי־פונדמנטליסטי דוגמת איראן.

ברור, שהמחסומים הפסיכולוגיים הינם עצומים: ארה"ב עוד מצויה על עיראק, ועל משטרו של סדאם חוסיין בפרט, את התיסכול שצברה במלחמת וייטנאם. ספק גם, אם מימשל קלינטון ישמח לוותר על הנקודה היחידה אולי בעולם בה הוא מפגין קשיחות גמורה. מכאן, שאל לה, לישראל, לצאת בעניין שכזה באופן גלוי וחריף כנגד המימשל האמריקאי הפרו־ישראלי ביותר עד כה.

אך, לדעתי, חייבת להיות הסכמה ישראלית־אמריקאית, אפילו חשאית, שתאפשר מגעים עם עיראק. עם כל ההדרגתיות המתבקשת כלפי המימשל העיראקי דומני, שאסור להפסיד כל הזדמנות להוצאתה של עיראק מהגוש הפונדמנטליסטי. צעד שכזה עשוי לתרום תרומה אדירה לתהליך השלום והנורמליזציה במזרח התיכון.

עמירם גיל, גבעתיים

עתידו של מכון לבון

כהיסטוריון וחוקר הופתעתי לקרוא על סגירתו האפשרית של מכון לבון. תמכתי בבחירות להסתדרות ברשימתו של רמון ואני מסכים שיש מקום לתמורות וקיצוצים במוסדות הסתדרותיים רבים הזקוקים ל"ריענון". יחד עם זאת, יקשה לכפור גם כיום במורשת ההיסטורית של תנועת העבודה ובחלקה של ההסתדרות בבניין היישוב ו"המדינה שבדרך".

במכון לבון הצטבר חומר עצום וחסר תחליף לתיעוד נושאים אלה ואחרים. מצוי בו אף גרעין של אנשי מקצוע בעלי ידע רב ורצון טוב. זכיתי להסתייע בעצתם במרוצת השנים. אין להניח לחומר ולניסיון המצטבר לרדת לטמיון. בתופעות של התאבנות יש ללחום; ואולם, לשמחתי כבר חל שינוי לטובה במכון בשנה החולפת. מכל מקום, אין "לשפוך את התינוק עם האמבטיה". אני בטוח, שלדעתי שותפים חוקרים רבים מן האקדמיה ומחוצה לה. מן הראוי, שגם דעתם תישמע בהתדיינות על עתידו של מכון לבון.

ד"ר דניאל גרב, רמת גן

היועץ "עובד" על הציבור

ב"דבר" מיום 21.8.94 הופיע מכתב של יועץ שר האוצר בנושא תחבורה ציבורית. חבל, שהנ"ל "עובד" על הציבור.

כשמדובר על צפיפות בכבישים הוא מספק נתונים של מכוניות לאלף נפש. הצפיפות היא נגזרת של מכוניות לקילומטר כביש ולא של מכוניות לבני־אדם. משום כך, הסיפורים שהוא מספר על יחס בין אנשים למכוניות בארץ באירופה ובארה"ב היא זריית חול בעיניים. שיתן את נתוני היחס בין מכוניות לאנשים לקילומטר כביש.

הוא אומר, שהשימוש בתחבורה ציבורית מתפלג בשווה בין כל העשירונים. אני לא מאמין למי שמספר לי, שהעשירון העליון והעשירון התחתון מנצלים לצרכי אדם/קילומטר את האוטובוסים באותה מידה (כמה מאחוזי האדם/ק"מ בכל עשירון מבוצעים באוטובוסים ציבוריים, זו השאלה). היות ועדיין לא פגשתי ולו חבר כנסת אחד באוטובוס מספר ארבע ו/או חמש בתל־אביב, אני מניח, שבתחבורה ציבורית הוא כולל גם חברות תעופה. בכל מקרה הייתי רוצה לראות את הנתונים המספריים ואת המוקד, כי כחוקר אני יודע שאפשר ל"בשל" גם מחקרים סטטיסטיים.

הסיפור שההכנסה הפנויה היא הגורם המרכזי לצפיפות בכבישים לא סביר. לדוגמה: בסביון פחות צפוף בכבישים מאשר ברחוב הראשי של עזה, או שכונת התקוה.

בכל מקרה, כל מי שנוסע בארץ במכונית שנוסעת על כביש ציבורי מסובסד על־ידי מי שנוסע באוטובוס. מה שטח הכביש שמקבל לצרכיו נוסע במרצדס ומה שטח הכביש שמקבל לצרכיו נוסע בשבע וחצי בבוקר בקו ארבע בתל־אביב? בהנחה, שרמזורים עולים כסף, כמה עולה השימוש בפעימת רמזור לנוסע באוטובוס ומה מחירו לנוסע ברכב קטן פרטי? בהנחה, שזיהום סביבתי על־ידי רכב עולה כסף כמה עולה נוסע במכונית פרטית ביחס לנוסע ברכב ציבורי? בהנחה, שמקום חנייה עולה כסף ושחלק ניכר מהרכב הקטן בארץ חונה לפחות פעם ביום בשטחים ציבוריים כמה עולה האחד וכמה עולה האחר, ואפשר עוד להוסיף.

הבעיה היא, שההחלטות מי ישלם כמה ומתי מתבצעות על־ידי מי שנוסע ברכב פרטי (או ציבורי שהוא פרטי) קטן. הבעיה מי מסבסד את מי טרם נפתרה סופית. לדעתי, נוסעי האוטובוסים הם שמסבסדים גם את התחבורה של הדובר בועז רדי וגם את התחבורה של אדוני שר האוצר. אם וכאשר ייפסק סיבסוד זה והכולם ישלמו בדיוק אותו דבר (מההכנסה הפנויה שלהם נטו ללא הוצאות רכב) עבור מטר/כביש/שעה יהיה אפשר לדבר על תחבורה רציונלית במדינת ישראל.

ברוך דרון, פתח תקוה

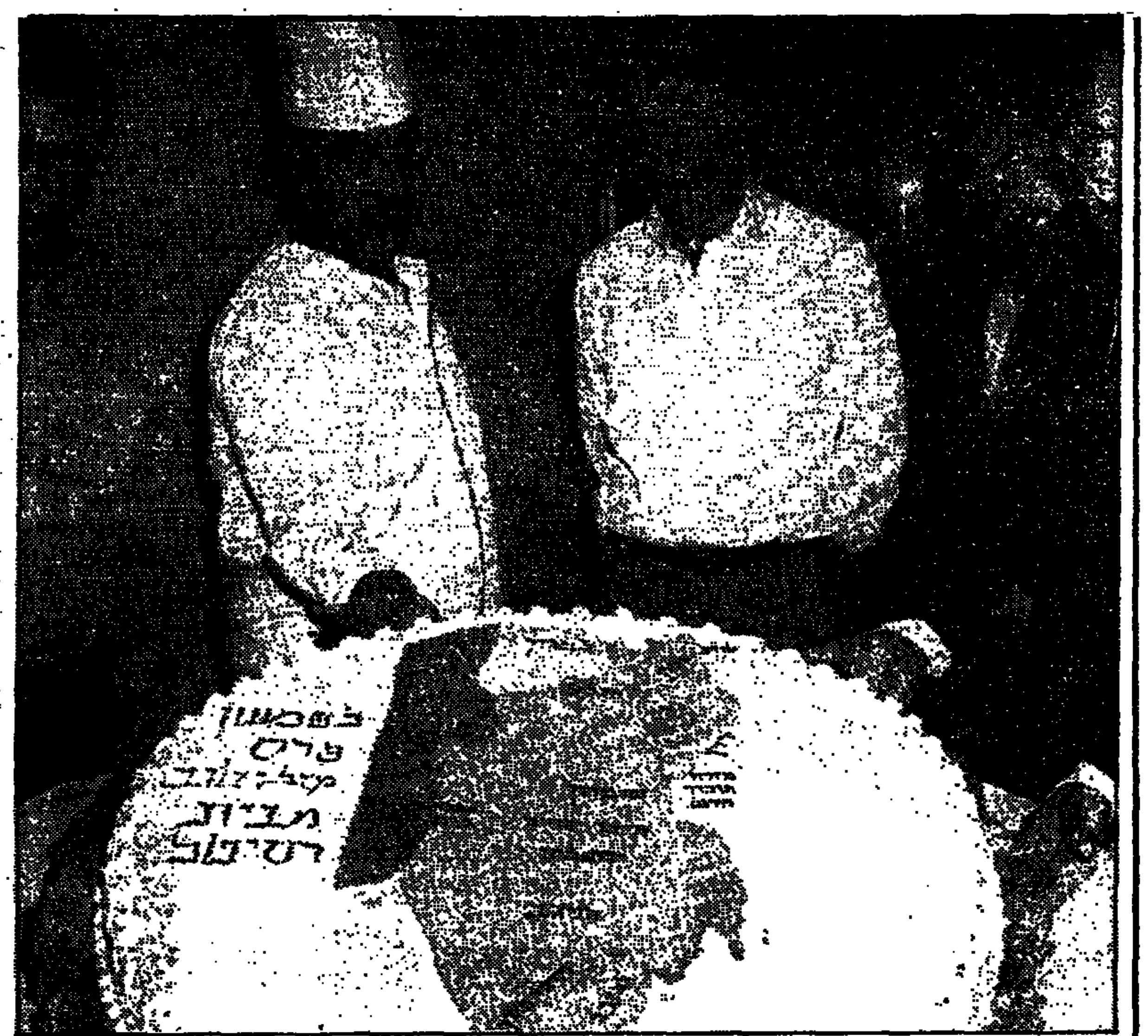

חבריו של שר החוץ שמעון פרס ערכו לו מסיבת הפתעה ליום הולדתו. הם הזמינו אותו לפגישה פרטית, ושם התברר לו כי חוגגים את יום הולדתו הד־71. בתמונה: עוגת ענק בצורת מפת ארץ ישראל שהוגשה לשר. (צילום: י. אלחרר)

השכנים החדשים של ראש עיריית קלקיליה

ראש עיריית קלקיליה, עבר אל רוחמן אבו סנהנה, שרכש לא מכבר וילה על חוף הכנרת לא הרחק מטבריה, מעיד כי בניגוד לצפוי ולשמועות, אין הוא מעסיק שומרי ראש ומאבטחים וכי שומריו הם ילדיו. "אנחנו לא מפחדים מאף אחד" אומר ראש העיר. הוא הוסיף: "כמו שיש ערבים שגרים בחיפה, בעכו וביפו, כך אני ובני משפחתי גרים בטבריה, ואשתי אף עורכת קניות בעיר, ואנו מתקבלים באהלן וסהלן על ידי שכנינו החדשים.

בראיון שהתפרסם בסוף השבוע במקומון "כל העמק והגליל", מגלה עוד אבו סנהנה כי אין הוא רואה סתירה בין עבודתו בקלקיליה לבין מגוריו בטבריה. הוא סיפר כי עזב וילה מפוארת בעירו עם רכישת וילה על חוף הכנרת.

אשתו, תורכיה, מעידה כי היא חולמת על יחסי שכנות הדוקים עם החברים היהודים, ומקווה כי הילדים שלהם ילמדו עם השכנים היהודים. "זה השלום האמיתי" אומרת תורכיה, שבעלה משמש למעלה מעשר שנים כראש עיר, ומחזיק בתעודת זהות ישראלית.

טיהור סולרי באילת

השר לאיכות הסביבה יוסי שריד חנך מתקן סולרי לטיהור שפכים שבנתה חברת "סולר דינמיקס" מצפון לאילת. בניית המתקן החלה במארס '94, והוא יטהר מי־שופכין בעיר הדרומית. עלות בנייתו, 300 אלף דולר, מומנה על ידי חברת "סולר דינמיקס". המתקן מסוגל לייצר 100 קוב מים מטוהרים לשעה, ולפעול עשר שעות ביממה.

ייחודו של המתקן בשלב השלישי של הסינון, שבו זורמים הקולחים בתעלות פתוחות, ומשודרים אליהם תוספים פוטוכימיים. מערכת מראות מרכזות את הקרינה אל התעלות הפתוחות, וחשיפת החומרים הפוטוכימיים לשמש יוצרת חמצון מהיר של החומרים האורגניים שבשפכים ומפריקה אותם.

הקולחים היוצאים מהתעלות מוכנים לשימוש חקלאי בלתי מוגבל, ואיכותם מאפשרת השקיית גני ירק וגני בעיר. עלות ייצור קוב אחד של מים מטוהרים היא 60־70 אגורות.

שריד אמר, כי תקציב הביוב של מדינת ישראל בשנה הבאה יהיה 500 מיליון שקל, לעומת 2 מיליון שקל ב־1991. זוהי "מהפכת ביוב", ציין השר. הוא סיפר גם כי חתם על צו למניעת אבק כתוצאה מהטענת פוספטים בנמל. (עתי"ם)

מגרדים את תחתית החבית

(סוף מעמוד 9)

כל השנה התרענו על ירידת חלקה של "אל־על" בתנועת הנוסעים בנמל בן גוריון וייחסנו אותה למגרעות המוביל הישראלי. רק מעטים בינינו קיבלו את הסברו של המנכ"ל רפאל הרלב, שעדיף נתח שוק קטן אך רווחי, מנתח שוק גדול אך מסב הפסדים.

יתירה מזאת. בעוד שכלל תנועת הנוסעים גדל השנה ב־19 אחוז, גדל חלקה של "אל־על" רק בתשעה אחוזים. דבר זה לא נבע מטיב השירות או בשל איסור הטיסות בשבתות ובחגי ישראל, אלא גם מכך של"אל־על" לא היה עודף קיבולת כדי לקלוט את השיעור המתמצע של הגידול. משום כך גדל חלקן של החברות הזרות ב־22 אחוז.

עכשיו יש האומרים שעדיף נתח שוק קטן ורווחי בסבירות קרובה לוודאות, על פני נתח שוק גדול על גבול ההפסד. לאמיתו של דבר אין בנושא הזה מקום לדוגמטיות. "אל־על" חייבת לצוף על פני המים עד שירות.

רווח והצלה יעמדו ל"אל־על" משלוש התפתחויות צפויות: האיזון הצפוי לקראת השנה הבאה בין הקיבולת ובין הביקוש, מגמה שהחלה להסתמן בחודשים האחרונים; הסתפחות המשק הישראלי לאיחוד האירופי, לרבות סעיפי התעופה והלווים; וקבלת היתר לטוס למזרח הרחוק דרך המרחב האווירי הירדני, שכבר ניתן, והסעודי, שעדיין מצפים לו בעיניים כלות.

הפרטה, ביטול איסור הטיסות בשבתות ובחגי ישראל (שחלוקת לפחות אין זה אלא עוד שקר מוסכם בחיים הציבוריים הישראליים) ושחרור "אל־על" מנשיאה בעול הוצאות הביטחון מעבר למה שמשלמות חברות תעופה אחרות – יעמידו את "אל־על" על רגליה לאורך ימים.

אי־אפשר היה לצפות שממשלות הליכוד, אשר ראשיהן ראו בבעיות פנים נושא משני, יבריאו את "אל־על". אפשר אולי לצפות שממשלת רבין, אשר ראשה עוסק במרץ רב בענייני פנים ומשק, תעמיד את "אל־על" על יסוד איתן.

מהלומות אוגוסט

(סוף מעמוד 9)

את שיעור האמריקאים בעלי ביטוח בריאות מ־85 אחוז היום ל־95 אחוז ב־1977 וללא שום כפייה. אבל גם חוק זה מחייב מנדט מעסיקים בשנת 2002 במדינות שבהן לא יגיעו לשיעור של 95 אחוז מבוטחים. הסובסידיות והזכאויות החדשות של חוק מיצ'ל לא רק שאינן מקצצות בהוצאות על שירותי הבריאות, אלא יגדילו אותן למעשה.

האם נגזר על הקונגרס להעביר חוק המגדיל עוד יותר את הבלבול הנוכחי בשירותי הבריאות? הדבר נראה יותר ויותר סביר, והסכנה היא שקלינטון יחתום על כל דבר, גרוע ככל שיהיה, כדי להציל את מעמדו הפוליטי. אבל בוושינגטון מתגרגרת החקיקה לעיתים קרובות עד הרגע האחרון, וכמעט כל דבר עשוי לצאת מדיון בבית הנבחרים והסנאט. כבר עכשיו מנסה קבוצה של רפובליקאים ודמוקרטים בסנאט להקשיח את חוק מיצ'ל.

על הפוליטיקאים לעשות עכשיו שני דברים, אם הם רוצים לחלץ רפורמת בריאות הגיונית מן התוהו־ובוהו הנוכחי.

ראשית, עליהם להבהיר את העובדה שללא רפורמה עלולה ארה"ב להוציא בשנת 2000 חמישית מן התל"ג שלה על שירותי בריאות, כפליים ויותר ממה שמוציאות מדינות עשירות אחרות. הוצאות כאלה מכרסמות ברמת החיים, בתקציבים ציבוריים וברווחי חברות, בלי שבריאותם של האמריקאים תשתפר.

שנית, עליהם להבין כי פיקוח עלויות הוא תנאי מוקדם לכיסוי מקיף, ולא מנוגד לו. ללא פיקוח עלויות, לא תוכל ארה"ב להרשות לעצמה כיסוי מקיף. וכשהיא תרשה זאת לעצמה, יסייע הכיסוי המקיף להקטין את העלויות עוד יותר, כפי שקרה במדינות אחרות. כיסוי לא־מקיף תורם לעלויות גבוהות: הביורוקרטיה גדלה בגלל הצורך לבדוק את פרטי הביטוח של המבוטחים, והחשבון עבור טיפול שמקבלים רבים מהאמריקאים הלא־מבוטחים בחדר מיון מועבר למשתמשים אחרים. מוטב היה, מכל מקום, לנסות את הכיסוי המקיף לא על־ידי מס על משרות (המנדט של המעסיק), אלא על־ידי הטלת חובה על יחידים לקנות ביטוח – גם אם רובם עדיין מקבלים אותו דרך העבודה.

כמה חברי קונגרס טוענים עתה כי דרוש יותר זמן להכנת ביטוח הבריאות. אבל האמת הקשה היא שאם רפורמת הבריאות לא תעבור לפני בחירות נובמבר, היא בוודאי לא תעבור אחרי־כן, כשיכולתו של קלינטון להדוף דברים דרך הקונגרס תקטן בהרבה. היא תמתין אז אולי עשר שנים או יותר, שכן שום נשיא לא יקח על עצמו בקלות עניין שגרם לקודמו ייסורים רבים כל־כך. עד אז עלולה הבעיה שביסוד הרפורמה להחריף עוד יותר. עלויות ביטוח הבריאות התמתנו רק מפני שהספקים חוששים מהופעת פיקוח העלויות. אם הפיקוח לא יתממש, תחזור התעשייה למחירים המופקעים הישנים.

מסיבות אלה צריך הנשיא לשוב אל זירת המאבק של ביטוח הבריאות, אך עליו להעביר את הדגש מכיסוי־מקיף לפיקוח־עלויות. לראשון יש יותר אטרקציות פוליטיות, אבל דווקא השני יהיה המבחן האמיתי להישגי הפנים של קלינטון ולנשיאותו בכלל.

דורון שרם

נעלה מאוקראינה

סגן שר החינוך, מיכה גולדמן, ונציגים מהסוכנות היהודית ולשכת הקשר, יצאו לכינוס מיוחד בקייב באוקראינה, שמטרתו עידוד בני נוער להצטרף לתוכנית נעל"ה 16. במסגרת התוכנית יובאו לארץ בני נוער ללמוד ולקבל תעודות בגרות.

לפני צאתו ציין גולדמן כי בשנה הקודמת הובאו לארץ אלף תלמידים במסגרת נעל"ה ואלף תלמידים במסגרת עליית הנוער. השנה, עם איחוד התוכניות, יובאו לארץ כ־2,500 בני נוער.

(נתן רועי)

ספר האלמוגים

פרופסור יוסי לויה, דיקן הפקולטה למדעי החיים באוניברסיטת תל אביב, ורמי קליין, המסיים בימים אלו עבודת הדוקטורט בביולוגיה ימית במחלקה לזואולוגיה באוניברסיטה, בהדרכתו של פרופסור לויה, כתבו ספר בשם "שוניות האלמוגים" שיצא בהוצאה לאור של משרד הביטחון ואוניברסיטת תל־אביב.

בספר מתואר העולם התת־ימי הקסום של שוניות האלמוגים, שהן אחת מתופעות הטבע המופלאות ביותר. הוא מביא מאפיינים ביולוגיים, גיאולוגיים ואקולוגיים של שוניות אלמוגים בארץ ובעולם, תוך שימת דגש על נושאי איכות הסביבה הימית, ומלווה במאות צילומי צבע תת־מימיים. (עתי"ם)

ראש העיר נגד ראש קהילת חב"ד

ראש קהילת חב"ד בקריית שמונה, הרב יגאל ציפורי, מתכוון להגיש תביעת דיבה נגד ראש העיר, פרופסור אורן, לאחר שבשבוע שעבר נתגלה מכתב ששיגר אורן לפני מספר חודשים לרבי מלובביץ', ובו כינה את ציפורי "שקרן חסר תקנה".

אורן שיגר את המכתב החריף שבוע לאחר הבחירות לרשויות המקומיות, שבהן תמך ציפורי במתנגדיו של אורן. ראש העיר דרש מהרבי מלובביץ' להדיח את נציגו בקריית שמונה.

בתגובה אמר הרב ציפורי, כי פעל כתושב העיר ולא כראש קהילת חב"ד, וכי היתה זו זכותו האזרחית. נציג הליכוד בעיר, יוסי חיימי, אמר כי הרב ציפורי כלול ברשימה השחורה שמנהל ראש העיר נגד מי שלא תמך בו. ראש העיר אורן אמר כי הוא עומד מאחורי כל מלה שכתב במכתב, והוא מוכן להוכיח זאת בבית המשפט.

(שמעון וייס)

ראומה וייצמן תסייע למשפחה במצוקה

רעייתו של נשיא המדינה, ראומה וייצמן, הבטיחה בשבוע שעבר לסייע למשפחתו של חביב עמוס, אב שכול ועיוור ממושב אליפלט שבגליל העליון, שמשפחתו נקלעה לקשיים כלכליים. המשפחה רכשה ספר תורה לזכר הבן, אילן עמוס, על סמך הבטחות סיוע ותרומות של אנשים ומוסדות רבים מהאזור, שבחלקן לא מומשו.

סיפורה של משפחת עמוס מהמושב הצפוני נודע לראומה וייצמן במהלך ביקור של משלחת תושבים מהמועצה האזורית מבואות חרמון בבית הנשיא בירושלים. ראומה וייצמן הבטיחה לבדוק אפשרות סיוע למשפחה מקרן הנשיא המיוחדת, ובני משפחת עמוס הביעו תקווה כי סיוע זה יקל עליהם לצאת מהחובות הכבדים שבהם הם שקועים.

(שמעון וייס)

עטים לשלום

ראובן גבץ מרמת־גן, יצרן ומפתח של מוצרים מעניינים לבית (סידקית ועיצוב בכסף) עשה לעצמו מנהג, מזה שנים, לדחוף את השלום ביצירותיו. ב־1967, לאחר מלחמת ששת הימים, יצר עטי־שלום, כשכולם היו שרויים תחת הלם הניצחון. הוא שיגר את העטים לרמטכ"ל יצחק רבין ולאלופי המטכ"ל.

השבוע נסגר מעגל נוסף, כששיגר ליצחק רבין עטי שלום חדשים, ואת בתקווה שראש הממשלה יעשה בהם שימוש, במקום העטים הפשוטים שהוא נוהג להשתמש בהם, אולי בחתימה על הסכמי השלום הבאים. ראש לשכתו של רבין, איתן הבר, הבטיח לגבץ שהעטים יובאו לידי שימוש בבוא העת. אמר ולא פירש, אך השאיר פתח תקווה.

(נתן רועי)

הטאג' מהאל בסכנה

פעילים לאיכות הסביבה בהודו פתחו במסע להצלת הטאג' מהאל, אחד המבנים היפים ביותר בעולם, שנחשף בשנים האחרונות לסכנת זיהום תעשייתי.

בניין השיש מהמאה ה־17, שהוקם על ידי הקיסר המוגולי שאה ג'האן מעל קבר אשתו השנייה מומתאז, הוא אתר התיירות המפורסם ביותר בהודו, והוא מושך אליו בכל שנה 1.5 מיליון מבקרים ותיירים.

מומחים אמרו כי הבניין, הנמצא בעיר אגרה, 200 ק"מ מדלהי, נתון לסכנת זיהום פוטמני, הצובע בצהוב את הקירות החיצוניים הלבנים של הארמון.

בראש המערכה להגנה על הבניין התייצבו מדענים, עורכי דין ושוחרי איכות הסביבה.

(עתי"ם־רויטרס)

חירום

תורנות בתי מרקחת

תל־אביב
שלמה המלך – שלמה המלך 78 – 5246461
אפרסמון – יהודה הלוי 110 – 5613010
בן־יהודה – בן־יהודה 142 – 5223535 (עד 03.00)
סופר־פארם – איינשטיין 40 רמת־אביב – 6413730 (עד 24.00)
ירושלים
סופר־פארם – יד חרוצים 20 – 731475
חיפה
הנשיא – הנשיא 38 – 333312
פתח־תקוה
רסל – רוטשילד 89 – 9311406
רמת־גן
פארמה פלוס רמה – ז'בוטינסקי 65 – 7514483
בת־ים – חולון
קופ"ח מכבי – לבנאו 16 ק. בן־גוריון חולון – 5529346
בני ברק – הנביאים 3 בת־ים – 5515671
אהרון – הופיין 52 חולון – 889155
רחובות
סגל – הרצל 134 – 451228

טיפול נמרץ לב

● לב 1 – שירות 24 שעות – 03־5618791
● שח"ל – 03־5625555
● נטל"י – 177-022-4224, 03־5757788

ניידת טיפול נמרץ

● אשדוד 08־551333
● בית־שאן 06־587223
● בת־ים 03־5511111
● הרצליה 09־541333
● חדרה 06־322333
● חיפה 04־512233/4
● טבריה 06־790111
● ירושלים 02־523133
● כפר־סבא 09־33222
● כרמיאל 04־988555
● מגדל העמק 06־540062
● מעלות 04־979333
● נהריה 04־823333
● נצרת 06־573335
● נתניה 09־623333
● עכו 04־912333
● עפולה 06־595334
● פתח־תקוה 03־9311111
● קראון 03־344442
● קרית־ביאליק 04־761062
● קרית־שמונה 06־944333
● ר"ג, ב"ב, גבעתיים 5793333
● רחובות 08־451333
● שדרות 051־897074
● תל־אביב 03־5460111

מרפאות שיניים

תל־אביב
● דיזנגוף סנטר שער 3 או 5 טל' 294869, 03־285822
● טיפולי חירום בבי"ח אסותא – טל' 5201515, 03 5201432/1. 24 שע'. גם בשבת וחג.
● טיפולי חירום, בי"ח איכילוב, תל־אביב. עד חצות (כולל שישי־שבת). 03־5436696
● תורנות 24 שעות – ה' באייר 20 (כבר המדינה) טל' 254397, 03־452173; יהודה המכבי, איתורית 4318, מנוי 03־5449911
יפו: יפת 99, 09.00־13.00, 16.00־02.00, טל' 864256
גבעתיים: וייצמן 12, טל' 324547 איתורית 5193193 מנוי 3743
ירושלים: צפת 23, טל' 251794, 02־253767
בי"ח משגב לדך – טל' 02־633708, 08.00־16.00, ו' 08.00־19.00
בת־ים: מרפאת שיניים לטיפולי חירום – קניון בת־ים רח' יוספטל טל' 5531505 – 24 שעות ביממה.

נפגעי אלימות

● סיוע לקורבנות אונס: ת"א (24 שעות) 234819־03, י־ם 02־514455, חיפה 04־382611, אילת 059־31977
● ויצ"ו – לנשים מוכות – טל' 5461133; טל' 02־514111 – 24 שעות – 08־550506, 07־376310
● מסל"ן – קו פתוח לנשים – נפגעות אלימות מינית – מרכז סיוע לנשים בנגב. 08.30־12.00, 16.00־19.00, טל' 057־74907
● אור אדום – למען נפגעי אלימות שוטרים והתעמרות, בתוך האגודה לזכויות האזרח בישראל. טל' 03־663162/3
● נפגעת – ייעוץ בבעיות אלימות במשפחה, א'־ה', 16־9, 03־231675, 03־235922
● מסודים אנונימיים (מ.א.י) מידע תמיכה וסיוע 24 ש' 03־5131046
● זכויות הגבר במשפחה 24 ש' 04־322003, 04־256417, 03־378572
● האגודה להגנת הילד: 03־6961070, 03־6956763
● האגודה לנפגעי תקיפה מינית. טל' – ק' חירום 6850041, ק' בריים 6850036

תחבורה

● קווי אוטובוס "דן" טל': 5614444
● "אגד" – טל': 03־5375555
● זמני נחיתות מטוסים. תקליט: 03־9731111
● מודיעין נמל התעופה: 03־9712484
● רכבת – זמני נסיעה ותעריפים באמצעות "טלפוטר" טלפונים: 04־303133, 03־5652200

עזרה רפואית ונפשית

● ער"ן, עזרה ראשונה נפשית, ת"א 03־5461111, לילדים ולנוער 03־6961113, י־ם 02־610303. ק' ברוסית 02־661122. חיפה 04־672222/3. ק' ברוסית 04־672223. נתניה 09־625110. ק' ברוסית 09־828755. ב"ש 07־281128. ק' ברוסית 07־275871. מגדל הגליל 04־9988410. כ"ס 09־974555. חדרה 06־346789. ק' ברוסית 06־343269
● המרכז להתנדבות בישראל, 03־5614144 לזקוקים למתנדבים ולמבקשים להתנדב.
● מגן, יעוץ למשפחות נפגעות סמים. א'־ה' 09.00־14.00, 03־829970
● אנוש – יעוץ למשפחות נפגעי נפש, 5400474־03, 03־5400672
● יד ביד, אוזן קשבת לילדים לנוער ולהורים 24 ש'. 03־226027, 04־229488, 04־922222, 02־243358, אילת 09־76366. לחד"ל 222732, מ־17 עד 24.
● "אוזן קשבת" לנוער ולהורים. מרכז עירוני ר"ג. 6738697, 6734752, ג' 08.00־13.00, ו' ה' 16.30־19.00.
● "אל־סם" – רח' פקיעין 3, ימים א'־ה'. 16.00־20.00. טל'. 5463587, 54620276, 02־663902, 02־663828
● הועד למלחמה באיידס. מידע וסיוע לחולים 03־614576, 03־566380. ת.ד. 33602 ת"א.
● "אלי", אלימות כלפי ילדים. 03־430679, 03־261070 מ־08.00 עד 22.00
● "הקו הלבן", אוזן קשבת להומוסקסואלים וקורבנות. 03־292797 ימי א', ג', ה' מ־19.30 עד 23.30
● קונדומלים – מוקד מידע רפואי. א'־ה': 08.00־20.00, ו': 08.00־15.00. טל' 03־433300
● מד"א – שירות רופאים לביקורי־בית, ותחנות מד"א, שעות: 19.00 עד 07.00. טלפון חירום 101.
● חדר מיון פרטי תורן, מר"מ, קהילת סלוניקי 9 (ליד כיתן) ת"א, 499978
● אלכוהוליסטים אנונימיים. הפניה לפגישות: 03־319845, 03־202951, 03־319281
● אלכוהוליזם (24 שעות) 03־721161
● אלכוהוליסטים אנונימיים ירושלים. 02־830092, 02־630524
● "קשב לקשיש", אגב"ל. 03־299089 א'־ה' 09.00־14.00
● אוזן קשבת לגיל המבוגר רמת השרון ימים א'־ה' 16.00־20.00, טל' 5493244
● נשים במצוקה. ק' ארזים 09־505720
● ארגון הורים ארצי, אוזן קשבת לילדים ונוער. 24 שעות ביממה. 03־621515
● "יד שרה" – שיקום החולה. י־ם 02־244242 ת"א 03־812304, חיפה 04־381704
● "יהל"ה" – תמיכה בהורים של לסביות והומוסקסואלים: טל'. 09־587779
● תמיכה נפשית לחולי סרטן. 02־485516

האיש שעשה שלום בתחבולות

יצחק גבירץ עקר את רעיון השלום מן המונופול של התמימים והמתחסדים. הצעותיו בשנת 67', להקים מדינה ערבית שכנה ונאמנה לישראל, היו מעוגנות בתפיסת החיים המשותפים שנובשה בשנות ה־20 וה־30 על־ידי חיים ארלוזורוב ומשה שרת ויושמה על־ידו בשנות ה־40, בניסיון המפוקח ליצור תנאים לחלוקה מדינית ואחדות כלכלית של ארץ־ישראל. השבוע ימלאו 20 שנה לפטירתו

מאת יורם נסדור

שבוע אחרי שנדמו תותחי יוני 1967 כתב קצין מטה לענייני פנים ברצועת עזה לשרים זאב שרף, יגאל אלון, ישראל גלילי וייבל'ל לחיים, משה כרמל: "אין מנוס מן המסקנה (כי) עלינו להקים מיד מדינה ערבית הקשורה נאמנה עם ישראל. זאת נוכל להקים רק אם נפעל להקמתה מיד. הדבר דורש העזה וגם כסף. אך בסופו של דבר, העזה כזאת יותר זולה מאשר נסיגה ומלחמה חדשה בעוד עשר שנים".

גם קצין מטה מיומן ביותר, עשיר ניסיון ומשוחרר מרפוסי חשיבה נוקשים, לא יכול היה לדמיין את החלופה הממשית להצעתו שנדחתה: כעבור חצי יובל של מצוקה, עוני וסרור, חסר מעצורים, נסוג המימשל הישראלי מן השטחים ומוקמת מדינה ערבית נוספת – בטרם התחייבו מנהיגיה להכיר בישראל, ובעוד רובם, גם בעלי דברה של ישראל, נותנים חסותם, בתירוצים שונים ולעתים משונים, להמשך המאבק האלים.

מדינת חסות

מחבר המסמך היה יצחק גבירץ, איש קיבוץ שפיים. כל השרים הנמענים היו חבריו ושותפיו לדרך. בימים אלה, כאשר מדינה פלסטינית הולכת ומוקמת, באופן המותר כמעט בכל תג את המלצותיו, ימלאו 20 שנה לפטירתו. תוכנית גבירץ היתה להקים מוסדות מדינה בקצב השינוי הפנימי שיתחולל בקרב הערבים בעקבות הלם הכיבוש. הוא הציע מדינת חסות, מדינת חיץ: "עלינו להעמיד את האומות בפני עובדה, שקמה מדינה פלסטינית ערבית עצמאית, אשר הזמינה את מדינת ישראל להגן עליה על־פי חוזה הגנה הדדי... היא תבקש את ישראל לערוב לקיומה, תבקש נמל חופשי בחיפה ותחליט על הנהגת המטבע הישראלי כמטבע חוקי. ישראל צריכה להבטיח למדינה זו עזרה כלכלית... במדינה הזאת נצטרך ליישב פליטים, ונוכל לתבוע כספי מאומות העולם על מנת ליישבם".

עד מהרה התברר כי ממשלת אשכול־דיין לא תובעת כסף לפיתוח הכלכלה ושיקום הפליטים, אלא מונעת את זרימתו. גורמים רבי עוצמה, ובראשם ממשלת ארצות־הברית, הציעו כבר בקיץ 1967 את המימון הדרוש, שיוצא באמצעות התקציב הישראלי. כך הופרכה איוולת נפוצה, כאילו "עניי עירך קודמים". פרופ' מיכאל ברונו, שהיה מעורב אז בתכנון הכלכלי של עתיד השטחים, סבר שקבלת המימון יכולה להאיץ גם את המשק הישראלי שהיה אז במיתון עמוק, ולהגדיל את רווחתו.

הלוך הרוח בארץ היה נגד כל צורה של טיפת ערבים "חיוביים". זו נחשבה תחבולה לא מכובדת. לסולדים מהרעיון הפטרוני והמימון אמריקאי (וגרמני), יכול היה גבירץ להציג היום שטר לפירעון: במדינת החסות שהציע לא היתה אפשרית פלונות ישראלית לחוסר יכולת להתמודד עם הסרוה.

בנטוב תמך

השר היחיד שתמך בפומבי בתוכנית גבירץ, והעלה על שולחן הממשלה תוכנית רדיקאלית עוד יותר היה איש מפ"ם, מרדכי בנטוב. בלשון ציורית

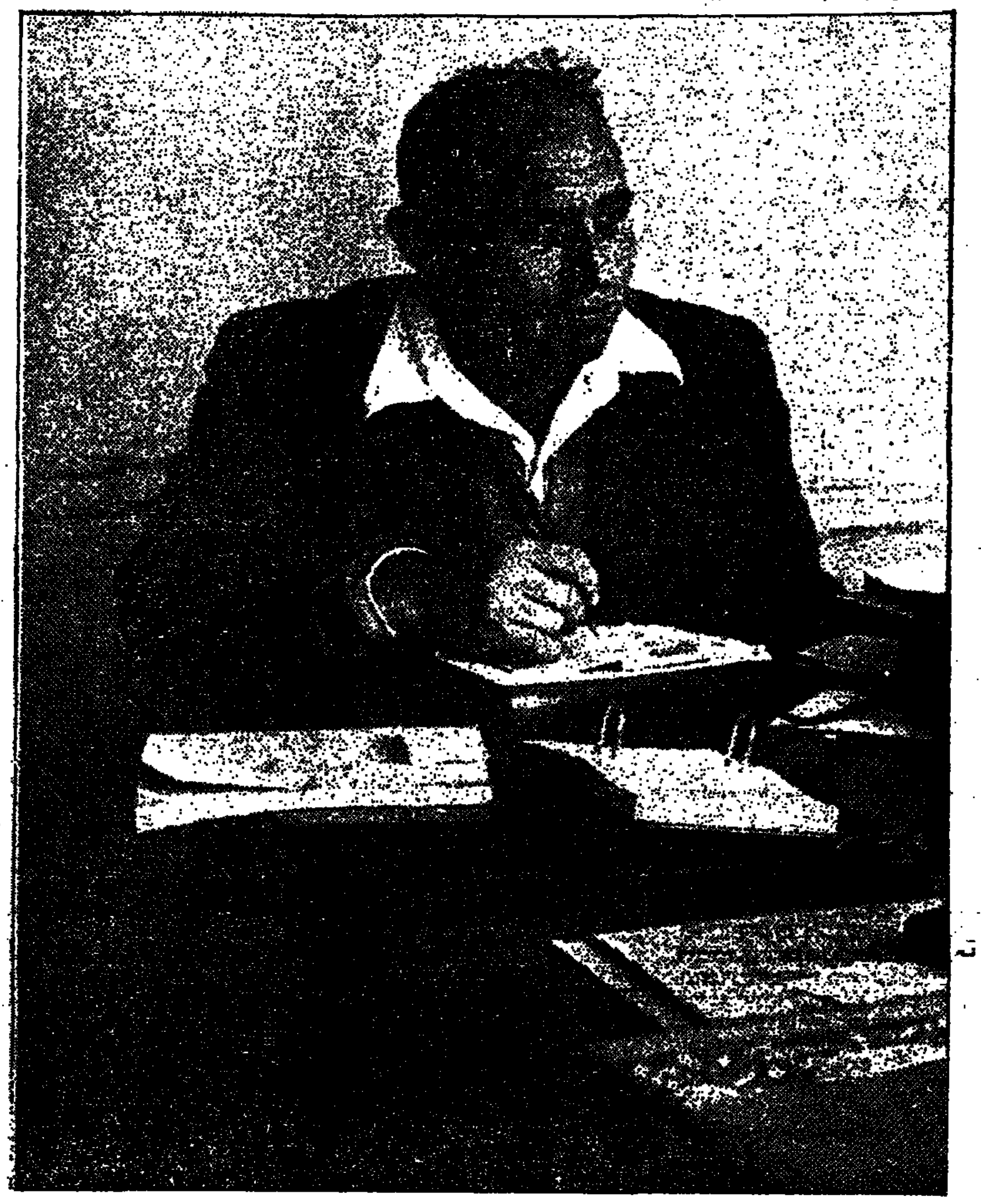

יצחק גבירץ

המשיל בנטוב את התוכנית לאופן פעולתו של הגנרל מקארתור, כובש יפאן. גריבות בפתרונות לבעיות חברה וכלכלה עד עצמאות, ויד ברזל כלפי שרידי המיליטריזם. תוכנית גבירץ נדחתה על־ידי חבריו, בנימוק שהיא "שמאלית" – ולא תתקבל על דעת האגף הימני בממשלה (בהנהגת רפ"י). אלה ראו בשטחים לא פיקדון אלא נחלה. באוכלוסייתם ראו מיטרד שיש להיפטר ממנו. הצעת גבירץ ליישב פליטים נדחתה, אם כי אלון כלל אותה בתוכניתו. תפיסת אחדותה הכלכלית של ארץ־ישראל, כפתרון דמוגרפי המאפשר גם למשולש של טירה־טייבה ואום־אלפחם להיספח למדינה הפלסטינית, היתה, בעיני רוב הציבור, תועבה. בנטוב, לקומתו, נודה על־ידי השמאל, גם במפלגתו, ותוכניתו נחשבה כפת שטומן הימין במגמת סיפוח.

הדרך השלישית

"ימין" או "שמאל" – כמו ספרה של ברברה טוכמן "מצעד האיוולת" – הלכו בשתי דעות קדומות ולא שעו לפקוחי עין, שהצביעו על דרך שלישית לאלה שטופן איתתפארה או, כהצעת היונים, נסיגה ללא תנאים של ממש.

קומץ ישראלים וערבים המוקירים את פועלו של יצחק גבירץ, והיו עימו בפרקים קודמים של חייו, יתכנסו ביום רביעי השבוע הבא בשפיים להעלות את זכרו של האיש, שעקר את דבר השלום מן המונופול של התמימים והמתחסדים. הצעותיו בשנת 1967 היו מעוגנות בתפיסת החיים המשותפים שגובשה בשנות ה־20 וה־30 על־ידי חיים ארלוזורוב ומשה שרת ויושמה על־ידו בשנות ה־40, בניסיון המפוקח ליצור תנאים לחלוקה מדינית ואחדות כלכלית של ארץ־ישראל.

המתכנסים יספרו ויזכירו את סגולותיו של האיש שעלה בעודו ילד משכונת עוני בלונדון כדי להתיישב עם משפחתו בגבול יפו, והתגבר בשלוש לשונות: עברית, ערבית ואנגלית. בבחרותו, ספג הפנים ארבע תרבויות: יהודית, ציונית־סוציאליסטית, אנגלית, וערבית. איש ספר שמעולם לא השלים לימוד פורמלי, ותלמודו, אף שהיה לשמו, מתוך צימאון דעת – יושם בכל תחום שבו עסק: אירגון פועלים, ייסוד קיבוץ, יחסי שכנים עם ערבים, וגולת הכותרת של מפעלו – ייסוד האירגון המוניציפלי הכפרי בארץ, תחילה של היישוב היהודי, ולימים, כאיש משרד הפנים בישראל.

מנחה ישובים

השילוב של ידיעת שלוש שפות הארץ, כושר המעשה והאחריות הציבורית, באו לידי ביטוי כבר בפעילותו של גבירץ בקיבוצו, כמקשר עם המוסדות המיישבים, עם השלטון הבריטי ועם השכנים הערבים. עד מהרה משך עיניהם של מנהיגי ההתיישבות והמוסדות המדיניים והחל קרב על שיבוצו בפעולה ציבורית. גבירץ היה לעוזרו הקרוב של הרצפלד. שרת רצה בו למחלקה המדינית, והידבה להיועץ בו. בין תחומי אחריותו הרבים, היה גם התפקיד להנחות את היישובים הצעירים, עם עלייתם על הקרקע, בקשרים עם הסביבה הערבית. הוא טיפח את מוסד המוכתרות, שהיה מעמד מוניציפאלי רשמי, ועשה אותו מנוף לפעולה מדינית עקיפה.

גבירץ לא נסוף למליצות בנוסח כבוד לערבי באשר הוא ערבי. הנסיבות של עליית שפיים על הקרקע בלב איזור ערבי, שעד מהרה הוצת באש המרד של שנת 1936, לא הירשו מותרות כאלה. מבחינתו, צריך היה להגן על רכוש ונפש מול חברה ערבית שעברה מוראות של טרור פנימי כלפי מי שאינו מפגין איבה ליהודים ולהתיישבות, ולשמור על צלם אנוש. פירוש הדבר היה: להבחין בין ערבי לערבי, לבודד מוקדי עוינות, וליצור תנאים ונסיבות של שיתוף לתועלת שני הצדדים. לכך פיתח חושים דקים, פרי היכרות מילדות בגבול יפו, עם הלשון, החברה והמנהגים.

שנאת חינם

בחורף שנת תרצ"ח, במקביל להתגברות פעולות האלימות, הצליחה המחלקה המדינית של הסוכנות לפרוץ פירצה רחבה בחומת האיבה הערבית, והחלה הידברות על יחסים בין שתי מדינות בארץ אחת. בתגובה אותה שנה הציע גבירץ לאהרון חיים כהן, מי שעמד אז בראש האגף לערביי ארץ־ישראל (השם פלסטין לא היה מקובל בעברית), לקיים קורס מקוצר לנבחרים מן המשקים הצעירים כדי ללמדם פרק בהילכות יחסי שכנים. "יש הופעות קלות ערך לכשעצמן, שמעוררות שנאת חינם נגדנו", כתב. "ישנן מסיבות פוליטיות שהן מספיקות לעורר שנאה נגדנו בלי התוספת של אינצידנטים מקומיים ללבות את האש. מקרים אלה מקורם תמיד בחוסר ידיעה, בחוסר הבנת אורח חייהם ומחשבתם של השכנים הערבים". במכתבו מנתח גבירץ את הנסיבות העמוקות לאיבה ולחשד של הערבים: "א. היהודים אינם סובלים דריסת רגל של ערבי על אדמתם; ב. בניגוד למושבות הוותיקות, בהתיישבות החדשה אין מעסיקים ערבים, ואין מאפשרים להם מחיה גם בדרך מסחר וחליפין".

"שתי הטענות האלה נכונות ביסודן" – כתב המוכתר של שפיים – "ואין אפשרות לבטל אותן. אפשר רק לחפש דרכים להקטנתן".

זוהי כל התורה של המפגש היהודי ערבי בדורות האחרונים על רגל אחת. כל חייו, מאז השתלב בפעולה ציבורית רבת אנפין לא חדל גבירץ מלפעול, לא רק להטיף וללמד, כיצד לקיים אורחות חיים שבהם גם כשהניגודים ריאליים, ואי אפשר לבטלם בתעמולה, ניתן למצוא מסילות לקיום יחד על־ידי התחשבות הדדית, ולייסד מנגנונים ממוסדים היוצרים דפוסים להתחשבות זו. לקח זה של מורשת יצחק גבירץ דרוש היום, לא פחות מבימים עברו.

היועץ המשפטי נגד שר המשטרה

לפני שמינה את רפי פלד למנכ"ל חברת החשמל, קיבל (או לא קיבל) השר שחל חוות דעת מהיועץ המשפטי, מיכאל בן־יאיר, לפיה פלד "טהור וזך כתינוק". אחרי המינוי, כשעמותת אמית"י החלה לשאול שאלות, הכחיש בן־יאיר שנתן חוות דעת כזו. שחל שותק, בינתיים

נתן רועי

פרקליטי א"י

לימים, כשהגיע עניין מינויו של רפי פלד למנכ"ל חברת החשמל לכותרות פנתה עמותת אמית"י – אזרחים למען מנהל תקין וטוהר מידות ליועץ המשפטי לממשלה ושאלה אותו לעניין חוות דעתו על פלד. עורך הדין אמיר זולטי, עוזרו של היועץ המשפטי לממשלה, השיב לעמותה (31 ביולי 1994) ואמר: היועץ המשפטי לממשלה לא נתבקש לתת חוות דעת בעניין מינויו של רב ניצב בדימוס רפי פלד. אבל מבירור שנערך עם השר שחל, כתב עוזרו של היועץ, הסתבר שהשר הסתמך על החלטת היועץ המשפטי לממשלה שניתנה בעקבות מתן פסק הדין בבג"ץ שהוגש נגד היועץ המשפטי לממשלה.

אמית"י לא הירפתה מהיועץ ומרפי פלד, ובצדק, ושאלה שוב בעניינו של רפי פלד, שמיועד להיות מנכ"ל של חברה ממשלתית וציבורית מהגדולות בארץ. היא שאלה את בן־יאיר האם נתן/לא נתן חוות דעת בעניינו של רפי פלד. בן־יאיר, שהצליח בתקופה הקצרה שהוא משמש בתפקידו לזכור גבות של רבים וטובים בקהילית המשפט הישראלית, החליט לענות לאמית"י ו"להשיב מלחמה שערה". בלשונו הנמלצת, הולא־כל כך מבריקה, הוא כתב (18 באוגוסט) כך: "האמת ניתנת להאמר שתחילה חשבתי שאין זה מן הראוי כלל להגיב על מכתבך, בין בשל תוכנו ובין בשל סגנונו. ככל שעיינתי בו הגעתי לכלל מסקנה שיותר ממה שניכרת בו "אש פנימית" להשגת טוהר המידות ומנהל תקין, יש בו שאיפות גלויות לסכסך בין יועץ משפטי לממשלה לבין שר בממשלה ויש בו רצון ברור ליצור סנסציה עיתונאית נוספת".

שר המשטרה משה שחל, שקרא את המכתב של אמית"י בעניינו של פלד ליועץ המשפטי לממשלה, ואת תשובת היועץ, לא טרח כלל להגן על היועץ המשפטי לממשלה, ומי שמכיר את השר משה שחל יודע, כי אם הוא היה סבור שיש מקום לעשות כן, הוא היה עושה זאת ללא כחל ושרק. אולם נראה ששתיקתו של שחל והעמת בהכירו בעובדה שהיועץ המשפטי לממשלה, בעצם, התנער ממנו, לאחר שנושא רפי פלד הגיע לכותרות העיתונות, אף שבתחילה סבר, כי אין ברפי פלד מתום.

הכותרת מצביעה על סכסוך הקיים, כביכול, בין שר המשטרה, האנרגיה והתשתית משה שחל ובין היועץ המשפטי לממשלה השופט מיכאל בן יאיר. זאת, אף שהיועץ המשפטי לממשלה איננו סבור כך. שר המשטרה ממלא פיו מים, ולא יוצא למלחמה להגנה על היועץ המשפטי לממשלה.

הכל מתייחס לחוות הדעת שנתן/או לא נתן היועץ המשפטי לממשלה בעניין מינויו של רב ניצב בדימוס רפי פלד למנכ"ל חברת החשמל. שחל המליץ לדירקטוריון החברה על מועמדו לתפקיד, רפי פלד, זאת, לא לפני שקיבל חוות דעת, בנוכחות ראש הממשלה יצחק רבין, מהיועץ המשפטי לממשלה־מיכאל בן־יאיר (הוא טהור ונקי כתינוק, צוטט

מיכאל בן־יאיר

משה שחל

היועץ אומר בנוכחות ראש הממשלה והשר המשטרה. היועץ סבר, בהחלטתו לסגור את תיקו של פלד (21 באפריל 1994), כי אין ממש בתלונות נגדו וכתב שהוא סוגר את תיק החקירה נגדו. הוא ציין בהחלטתו, כי המפכ"ל חף מאחריות בפלילים, שהתשתית העובדתית הנחוצה על מנת לשקול את ההיבטים המשמעתיים של התנהגותו אינה שלמה וממילא לא ניתן ליחס למפכ"ל בשלב זה אחריות בתחום המשמעתי, שההליך המשמעתי שננקט כלפי המפכ"ל על ידי השר הממונה, על פי הנחייתו, מבוטל.

שמגר לטובת האתיופים.

מסע ההשמצות שמנהלים אישי ציבור וממשל ישראלים, באמצעות העיתונות, כלפי העדה האתיופית, הגיע לבית המשפט העליון. אחד מן המקרים הללו נגע לפסק דין שניתן בבית המשפט המחוזי בתל־אביב, על ידי השופט נתן עמית, ונגע לחמישה עבריינים מבני העדה, שהורשעו בביצוע עבירות מין בקטינה מבנות העדה. השופט התרשם, כי החמישה הם "אנשים משוללי דרך ארץ של בני תרבות", דבר שהקפיץ את אדיסו מסלה, יו"ר התאחדות עולי אתיופיה. הוא שיגר מכתב לנשיא בית המשפט העליון מאיר שמגר וביקש ממנו להעיר לשופט עמית.

נשיא בית המשפט העליון הת. מהרגלו ושיגר מכתב לאדיסו מסלה ובו כתב לו, כי השופט איננו גזעני, כפי שעולה מהכרעת דינו, והוסיף: "אני יכול להבטיחך כי אין שמץ של גזענות במערכת השיפוט, לא אצל השופט עמית ולא אצל אחרים".

ירצו עונש בארץ

הייצוא הישראלי שמוסיף פחות כבוד מכל תחום אחר הוא ייצוא העבריינים. ייצאנו את אמנון בושיאן, הוא עשה לנו בושות, הוא שב לארץ, ונרצח בתל־אביב, לפני זמן קצר.

מקרה אחר של ייצוא כזה הוא המקרה של רחמים ואברהם מסילתי, אזרחים ישראלים, שהשתקעו במדינת אילינוי ארה"ב. ב־9 באפריל 1992 נגזרו עליהם עונשי מאסר של 25 שנות מאסר בגין עבירות של נסיון לרצח, תקיפה חמורה ומזויינת, אלימות מזויינת, שנעשו בשנת 1991 במדינת אילינוי. השניים נמלטו לישראל, וב־1 באפריל 1993 הוגשה בקשה אמריקאית להסגירם לידיה, או להילופין לגרום לכך שירצו בישראל את עונש המאסר שנגזר עליהם.

רפי פלד

השר אמנון רובינשטיין, הממלא את מקומו של שר המשפטים דוד ליבאי ששוהה בשליחות בחו"ל, הורה, על פי סעיף 10.א' לחוק העונשין, כי השניים ירצו את בישראל את עונש המאסר שהוטל עליהם בארה"ב. ריצוי העונש יחל משעת מתן ההחלטה של בית המשפט המחוזי בירושלים ועל פיה השניים הם בני הסגרה לולי אזרחותם הישראלית. תקופת המאסר תחושב להם מה־1 במארס 1994, יום מעצרם בארץ. גם לכלא בארה"ב את שמה של ישראל, ומשלם המסים הישראלי ישלם את כספי אחזקתם בבתי הכלא הישראלים.

משרד התעשיה והמסחר
מינהל המזון

הצעות ליבוא בשר כבשים קפוא כשר

במסגרת תכנית היבוא עומד משרד התעשיה והמסחר להוציא רשיונות ליבוא בשר כבשים קפוא כשר בכמויות מוגבלות.

בקשות לרשיונות ליבוא כמויות של עד 50 טון יש להגיש לרשות המוסמכת במינהל המזון בירושלים עד ליום 11.9.94 בשעה 15.00. לבקשות יש לצרף את המסמכים כדלהלן:

1) חשבון פרופורמה של הספק בחו"ל.
2) אישור עקרוני של השירות הוטרינרי של משרד החקלאות לגבי בית המטבחיים, האיכות, סדרי היבוא, ההובלה, האריזה וכו'.
3) אישור שירות המזון של משרד הבריאות בנושא הסימון.
4) אישור כשרות מטעם הרבנות הראשית לישראל.

לא יילקחו בחשבון בקשות שלא צורפו להן המסמכים האמורים למעלה.
מאחר שהכמות שתישקל לצורך היבוא מוגבלת, שומרת הרשות המוסמכת לעצמה הזכות לחלק את הרשיונות בכמויות ובאופנים כפי שיוחלט.
על היבוא יחול היטל ביטחה כפי שייקבע.

פרטים נוספים ניתן לקבל אצל הגב' שושנה מירון, הממונה על רישוי היבוא במינהל המזון, משרד התעשיה והמסחר, רח' אגרון 30, ירושלים, טלפון 02-220487, פקסימיליה 02-220-499.

נהג! קח חייל בדרך הביתה

משרד התיירות
החברה הממשלתית לתיירות
עיריית ירושלים
פתוח מזרח ירושלים

מכרז חוזר מספר 34/94

מוזמנות בזאת הצעות מקבלנים לביצוע

עבודת פיתוח וריצוף בקדרון

1. על הקבלנים לעמוד בתנאים הבאים:
א. רישום ברשם הקבלנים בענף 200 כבישים, תשתיות ופיתוח בסיווג ג־3 ומעלה (חובה להציג רישום סיווג. בלי הצגת רישום לא יינתן חומר)
ב. ניסיון מוכח של 5 שנים בביצוע עבודות פיתוח וריצוף
2. את תיק המכרז ניתן לקבל בשעות העבודה המקובלות, עד ליום 31.8.94, שעה 12:00, במשרדי החברה ברח' שמאי 8 ירושלים קומה א', תמורת סך של 900 ש"ח כולל מע"מ (שלא יוחזרו).
3. סיור קבלנים יערך ביום 4.9.94, בשעה 12:00. נקודת המפגש תהיה בכביש יריחו ממול לכנסית גת שמנים.
4. תקופת ביצוע העבודה תהיה 10 חודשים מיום מתן צו התחלת עבודה.
5. את ההצעות יש להכניס לתיבת המכרזים במשרדי החברה עד לשעה 12:00 ביום 11.9.94.
6. על המציע לצרף להצעתו ערבות בנקאית בגובה של 5% מהמחיר הכולל של הצעתו. הערבות תוחזר לקבלן שלא זכה תוך 60 יום מיום הגשת ההצעה.
7. מציע שלא יעמוד בתנאים שפורטו לעיל - תיפסל הצעתו.
8. אין החברה מתחייבת לקבל את ההצעה הזולה ביותר או כל הצעה שהיא.

صكرا من الاهل

קולנוע אורי שין

מרנין, מענג ומצחיק

השנה, כך נדמה, עומדת בסימן הקולנוע הבריטי האיכותי, זה אשר יוצריו מעידים עליו כי הממשל האנגלי אינו נוקף אצבע לעידודו ולהתאוששותו ממשבר כלכלי קשה שעבר עליו בשנות שלטונה של מרגרט תאצ'ר. משבר אשר פורר את האולפנים הגדולים והבריח חלק מיוצריו החשובים לעבר התעשייה ההוליוודית. יותר מאשר הקולנוע הבריטי מצליח בארצו, הוא מצליח בחו"ל ובעיקר בארה"ב, שם נמצא השוק הגדול. הקהל הבריטי ספון בביתו, צמוד לטלוויזיה, מדיר רגליו מבתי הקולנוע שם מוצגות יצירות מקוריות. אבל זו השנה השלישית ברציפות בה זוכים היוצרים הבריטים למועמדויות לאוסקר, ולולא הפוליטיקה הפנימית של חברי האקדמיה, גם היו זוכים בפרס ברציפות.

אחרי סרטים דרמטיים, מלנכוליים ומעוררי מחשבה, דוגמת "עידנים", "בשארית היום" ו"גשם של אבנים", מגיע סרט העוסק גם הוא בחברה האנגלית על מעמדותיה השונים, אלא שהפעם מזווית ראיה עקומה וקורצת.

שילוב מצויין של תסריט כתוב היטב ומשעשע, צוות שחקנים איכותי ובימוי מקצועי, עושה את הסרט "ארבע חתונות ולוויה אחת", לחוויה קולנועית מרנינה, מענגת, ובעיקר מצחיקה מאוד. הקרדיט מגיע, בראש ובראשונה, לתסריטאי ריצ'רד קרטיס. מבעד לשרשרת החתונות והלוויה טווה קרטיס את סיפורו של דור הצעירים האנגלי מן המעמד הבינוני גבוה, שאין לו בעיות חומריות, ועיקר עיסוקו נע סביב חיי חברה, ואהבה.

ארבע חתונות ולוויה אחת. במאי: מייק ניואל. שחקנים: יו גרנט, קריסטין סקוט תומאס, ג'יימס פליט, רואן אטקינסון

הסרט מתמקד בסיפורם של שמונה חברים, שביניהם זוג הומוסקסואלי ובחור חרש, אחיו של גיבור הסרט צ'רלס, המוצא עצמו אחרון הרווקים מבין חבריו. צעירות הסביבה הקרובה אליו עברו כולן דרך מיטתו, או מבקשות לכבוש את לבו, אבל בחירת לבו איננה ביניהן. פגישה בחתונה עם צעירה אמריקנית, משנה את חייו. הוא מתאהב, אולם מה שנראה לו כהתחלה של רומן לוהט, מתגלה כאכזבה, שבעקבותיה הוא מקבל, בשל הלחץ החברתי, החלטות הנוגדות את משאלות לבו, עד לרגע בו יתהפך הגלגל, בדרך שיכולה לקרות רק בסרטים, ויעצור בסוף עליו הלקוח מהאגדות.

הדרמות הקטנות, השמחות והעצב, מתרחשים כולם באותם אירועים חברתיים המנותקים בחיי היום־יום. כך בינות כוסות משקה ומאכלי יוקרה, מתלבטים גיבורי הסרט במשמעות חייהם וחברתם הקרובה. מבעד לזווית זו נחשפת הצביעות, הריקנות והבדידות העוטפת את אותה שכבה חברתית. קרטיס עושה שימוש רחב באלמנטים מלודרמטיים, שבתסריט אחר יכלו אולי להביא לידי דמעות, ונוטע אותם בהאגר קומי, מה שהופך את העלילה למתוכמת, צינית ומשעשעת.

הבמאי הוא מייקל ניואל, שסרטו הקאמרי "אפריל הקסום", הוקרן בארץ לפני כשנה. ניואל מייטיב לנצל את הסיטואציות הקומיות שטומן לו התסריט, ומביים את הסרט במקצועיות ובאיזון נבון ומדוייק בין החלקים הדרמטיים לבין החלקים הקומיים. השחקנים שנבחרו משלימים את עבודת התסריט והבימוי, במגבלה אחת: יו גרנט, המגלם את הדמות הראשית, ואשר רק לפני שבוע אפשר היה לראות אותו בטלוויזיה בסרטו של רומן פולנסקי "ירח מר", נראה צעיר מדי לדמות אותה הוא אמור לגלם, מה שפוגע באמינותה. במיוחד כשאנדי מקדואל משחקת מולו את אהובתו הבלתי מושגת, בסצינות מסויימות בולט מאוד הפער ביניהם. מקדואל נראית אשה בשלה לעומת דמותו הילדותית של גרנט. את ההצגה גונב במספר דקות בודדות אך משעשעות מאוד, הקומיקאי רואן אטקינסון המגלם כומר בתחילת דרכו.

אין ספק כי הסרט הוא עוד הצלחה בשרשרת ההצלחות של הקולנוע הבריטי. קומדיה רומנטית מהטובות שנראו בזמן האחרון על המסכים. בילוי מושלם לסוף ימי הקיץ ותחילת הסתיו. אל תחמיצו.

חגיגות עם "בת שבע"

להקת המחול בת שבע תיקח חלק בחגיגות חמש שנים למרכז סוזן דלל ותופיע במרתון של יצירות מתוך הרפרטואר שלה. היא תשתתף גם בחגיגות פתיחת המשכן לאמנויות הבמה בתל אביב עם "פרפטום", ולפני ביקורו הצפוי של ביל פורסיית ולהקתו, בלט פרנקפורט, שיופיע במשכן לאמנויות תעלה את יצירתו, "זייל פארוורד" בערב שיציין את פתיחת העונה החדשה של הלהקה, בו תבצע גם את "ארבוס" ו"חולב שחור", של אהד נהרין.

"ספטמבר" עם מאמט בסינטק תל אביב

במהלך ספטמבר יקרין סינמטק תל אביב סרטים של הבמאי, תסריטאי, מחזאי דיוויד מאמט. תשעה סרטים בסך הכל, שחלקם גם ביים. החל מ"פסק דין" משנת 1982, שביים סידני לומט, עם פול ניומן, שרלוט רמפלינג וג'יימס מייסון, דרך "הרומן של אתמול בלילה" שהופק בשנת 1986 בבימויו של אדוארד זוויק עם רוב לאו, דמי מור וג'יימס בלושי, "הבלתי משוחדים" שביים בריאן דה פלמה, עם קווין קוסטנר, שון קונרי ורוברט דה נירו, "שם המשחק" שמאמט גם ביים, "דברים משתנים", גם הוא בבימויו של מאמט, "אין אנו מלאכים" שביים ניל ג'ורדן עם רוברט דה נירו, שון פן ודמי מור, "מחלק רצח", "גלנגרי גלן רוס" ו"הומה".

מפגשים עם מלחינים

החל מן ה־10 באוקטובר יקיים המכון למוסיקה ישראלית מפגשים עם מלחינים ושיחות על מוסיקה ישראלית. המפגש הראשון יהיה עם אריק שפירא, זוכה פרס ישראל, השני יהיה לזכרו של המלחין אלכסנדר אוריה בוסקוביץ', במלאת 30 שנה למותו, וישתתפו בו המוסיקולוגים הפרופסורים הירשברג ושמואלי, הפסנתרן יהלי וגמן והמלחין מנחם ויזנברג. המפגש הבא יהיה עם עודד זהבי, ולאחריו עם איתן שטיינברג. האחרון יוקדש לנושא מדיניות התזמורות במה שנוגע להשמעת יצירות ישראליות וישתתפו בו מנהלים מוסיקליים ונציגי תזמורות בארץ.

החורף כבר כאן

אופנת החורף מתחילה לתפוס את מקום שלטי מכירות סוף העונה בחנויות. ואצלנו הולך וגובה גל האופנה המיובאת, מבתים טובים ומכובדים. ולמרות הנחת הרבה לראות שמות ידועים וחשובים גם ברחובותינו, יש לקוות שהדבר לא ישפיע לרעה על האופנה המקורית השברירית שלנו.

בפעם הראשונה מגיעים לישראל דגמי צ'רוטי 1881, כשהבסיס לקולקציה הם בגדים נוחים ופונקציונליים, עם תוספות שהופכים בגד פשוט למיוחד. דגמים ספורטיביים אלגנטיים, סגנון רך עם סגנון גברי, קצר וארוך, ושילובים בין הדפסים שונים. האריגים הם קטיפה, משי, ג'ורג'ט, ג'רסי וצמר. אפשר למצוא חליפות בנות שלושה חלקים עם חולצת־זהויה הכל באותו צבע, מעילים ארוכים בעלי כפתור יחיד, מעילים סרוגים, מערכות סרוגות, חולצות־כותנת כמשי, כיפתור לולאה ועוד. הרבה אפור, תכלת עמום, ארגז ושחור, מחירי המינימום לחצאיות – 560 ש"ח, מכנסיים בין 600 ל־800 ש"ח, ז'קטים החל מ־1400 ש"ח.

רומיאו ג'ילי האיטלקי, אחד המעצבים היותר מעניינים, נדד לפרס העתיקה כדי להביא משם את ההשראה לקולקציה החורפית שלו שעודכנה ברוח עכשווית. אצלנו אפשר למצוא היום דגמים שלו לנשים וגם לגברים. לנשים – מכנסי הרמון, חצאיות שרוואל, שימוש רב במעטפת ובשכבות שאינן מכבידות על הגוף, צבעים חמים, אבזרים מעניינים. לגברים מוצעות כאן חולצות, וסטים, עניבות, סריגים, תגורות ונעלים.

צ'רוטי 1880, חדש בארץ

רומיאו ג'ילי, כבר בארץ

ממיינים וממדרים

כדי לעשות לנו את החיים קצת יותר קלים, ממיינים עתוני האופנה את המגמות של האופנה, וממדרים אותן. על פיהם, גם אם לא בטוח שאפשר יהיה למצוא את כל אלה בארץ, הנקודות החשובות לזכור בחורף הקרוב הן:

הברך המכוסה: קלווין קליין הציג חצאיות בגזרת איי שהגיעו עד לברך. מהפכה, בין חצאיות המיקרו־מיני, שנראו הרבה על המסלולים. לדעתו, הן הרבה יותר מדרגיות מן הקצרות־הקצרות הללו, ואם הצעירות אולי לא יאמצו אותן, הרי המבוגרות יותר ירגישו הרבה יותר טוב באורך זה.

הקרדיגן: אותו סוודר במחשוף וי עמוק ששאלו הנשים מן הגברים, בחוטים רכים, מדגיש את המותן בעזרת חגורת עור, ונלבש לעיתים (כפי שהציגה דונה קארן) מעל חזיית־תחרה בלבד.

אפור: על כל גווניו מן הכסף ועד הפחם. מערכות שלמות בגוון אחיד או כאלה שמשחקות בגווני האפור השונים. בקו ובאריגים גבריים (ג'קט וחצאיה בטוויד, למשל), או בסריגים רכים, ובגזרות סקסיות צמודות לגוף.

הכסף: גם הוא עדיין כאן בג'קטים ספורטיביים, שמלות ערב וחליפות בסגנון הטוקסידו.

ניאון, פלסטיק ולבן: מן הכיוון היותר קיצוני באים צבעי הניאון העזים, צהוב־לימון, כתום, פוקסיה, ארגמן־דורבן וכו' לסוודרים, מעילים או חליפות.

את הפלסטיק הציג בגדול ג'יאני ורסצ'ה. שמלות בייבי־דול, שחלקן או כולן עשויות מפלסטיק בגוונים עזים, וחליפות וג'קטים מסגוררים.

לצד הצבעים החזקים האלה, נמצא הלבן וגווני הקרם והבז'.

צבאי: התעסקות של האופנאים במדים עוברת מעונה לעונה. הפעם קצת בהשפעת מדי מלחמת העולם השנייה, וקצת בתוספת של עיטורים בהשפעה מזרחית או פסי זהב. באפור, בחום וגם בחאקי, כמובן. יוצאי דופן היו המעילים בסגנון צבאי, אבל דהה קונסטרוקטיבי (כאילו פרום בשוליו) של קום דה גרסון.

משבצות סקוטיות: מה שעושים למשבצות הסקוטיות בחורף זה...כל מה שנראה לנו פעם חסר טעם, הוא הטעם של עכשיו. למשל, שילוב של משבצות בצבעים שונים, אבל גם חצאית המעטפת הסקוטית הקלאסית בקפלים, חוזרת למרכז.

סריגים: בעיקר סריגים מעודנים, מחוטים איכותיים כמו מוהר ובוקלה. לטוניקות, שמלות מיני, מעילים, מכנסיים וגם שכבות של חולצות סריג ושמלות ארוכות מעליהן.

פרווה מלאכותית ועור כבש: פרוות מלאכותיות של זברה ונמר, פרוות צבעוניות, פרוות לחצאיות, מעילים, ג'קטים ושמלות. עור כבש שחלקו הפנימי פרווה והחיצוני עור, מופיע בג'קטים צמודים לגוף, בשמלות קצרות ללא שרוול, בג'קטים בסגנון הטייסים וגם במגפיים.

אתני: חגיגה. האופנאים לקחו החורף אלמנטים מארצות שונות ואקזוטיות. כאיסלנד, טיבט, המזרח הרחוק וברה"מ לשעבר, וחיברו אותם לבגדים עכשוויים וצבעוניים מאוד. בולט מאוד הקימונו.

ורסצ'ה (ורסוס), פרווה מלאכותית

קלווין קליין, עד הברך

ארמאני, סריג בשכבות

ג'יאנפרנקו פרה, באווירה צבאית

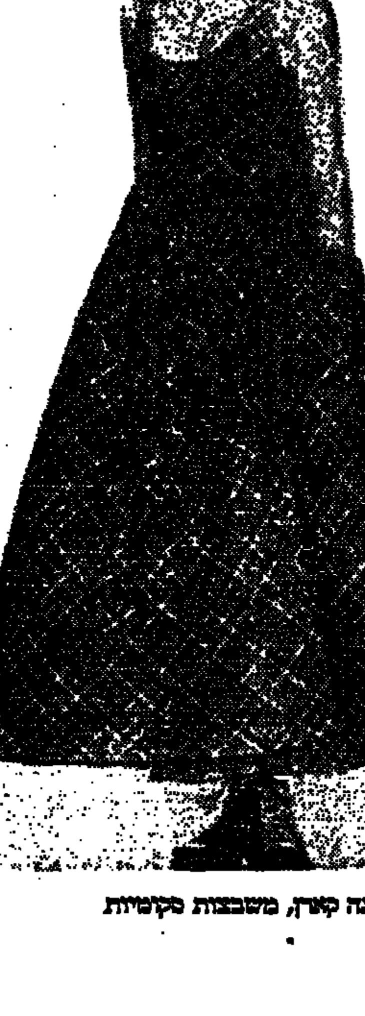
דונה קארן, משבצות סקוטיות

קנזו, המזרח הרחוק בשכבות

תחל שנת לימודים וברכתה

תכנים יהודיים ללא כפייה דתית

מערכת החינוך ברוב בתי הספר היא תולדת תבניות מוגמרות ואינה מאפשרת לתלמידים את חרות הביטוי העצמי. ביישוב תקוע מלמדים קצת אחרת. לפעמים גם לומדים מהתלמידים. מדובר בבית ספר קהילתי המשותף לחילוניים ולדתיים, אבל ייחודו אינו נעוץ בעובדה זו בלבד

כתבה וצילמה: **בלהה דבורי**

"בואי, את חייבת לראות בית ספר מיוחד", אמר לי ח"כ אברהם בורג ביום חם באחד, ולא ויתר עד שישבנו בחדר המורים של בית הספר בתקוע, טיילנו בחצרותיו, נפגשנו עם צוות המורים ועם רב היישוב מנחם פרומן וראינו ילדים, שגם בעיצומה החופשה הגדולה, מגיעים כמעט מדי בוקר לחצר בית הספר, שהוא חלק מהבית.

שש שנים קיים בית הספר אחד"י, בית ספר אזורי ביישוב הקהילתי תקוע, הנטוע אל מול מדבר יהודה. רב היישוב מנחם פרומן, ממקימי בית הספר אומר, כי בית הספר הוא לב לבו של היישוב הקהילתי. אחד היתרונות של בית הספר זה שהוא קטן וכפרי. הוא דומה לבתי הספר שהיו בעבר בתנועה הקיבוצית – ביתי וצומח מתוך סביבתו.

הרב פרומן: "תקוע הוא ישוב מעורב של דתיים וחילוניים. יחודו משאר היישובים המעורבים בישראל הוא בכך שכאן החלטנו מלכתחילה לבנות את היישוב כך שאוכלוסייתו תהיה מעורבת, חילוניים ודתיים. לא הגענו למצב קיים. חשבנו שזו מסגרת מאתגרת יותר לחיות בה. אנשים אומרים 'נחמד לחיות יחד, דתיים וחילוניים', אבל בדרך כלל מתפצלים כשמגיעים לנושא החינוך".

הרב פרומן בטוח שהתלמידים יוצאים נשכרים מהחינוך המשותף, לא רק מבחינה ערכית־חינוכית, אלא גם משום שהתודעה הציונית היא אמיתית יותר במפגש המשותף. "זו ניזונה מן ההפרייה ההדדית בין יסודות שורשי התרבות היהודית לבין יסודות של פתיחות, המתאפשרת על ידי המפגש בין ציבור דתי וחילוני". מוסיף הרב "עם הקמת היישוב חשבנו שכדאי להקים כאן חברה שתיישם אידאולוגיה זו בפועל. מאז הקמת היישוב היו רוב התושבים חילוניים. כיום מתוך 180 המשפחות המאכלסות את היישוב פחות ממחציתן הן דתיות".

מסתבר, כי רוב אנשי החינוך בבית הספר הם אנשי קיבוץ לשעבר. הדסה פרומן, מחנכת כתה ה' בבית הספר מספרת, כי אין הפרדה בין תלמידים חילוניים ודתיים על־פי מקצועות חול וקודש. "האתגר הוא ללמד מקצועות אלה באופן שיהיה מתאים לציבור דתי וחילוני כאחד".

"לגבי התפילה, נסינו פתרונות שונים. כיום לתלמידים יש אפשרות בחירה. בזמן התפילה מתקיים חוג לספרות וכל ילד מחליט לאן הוא הולך. גם כאן אין כל חלוקה בין תלמידים דתיים וחילוניים. יש ימים בהם תלמידים הבאים ממשפחות חילוניות מעדיפים להשתתף בתפילה המשולבת בלימוד".

הדסה פרומן אומרת שהמורים פונים בכל עת לילדים על מנת לקבל מהם היזון חוזר אודות נושאי הלימוד המעניינים אותם. "אנחנו קשובים לשלבים השונים של התפתחות הכישורים האישיים אצל הילדים. אצלנו תלמיד חופשי לאמר "לא עשיתי טוב", למתוח ביקורת על המורים. עוד מדגישה המחנכת, כי מדובר בבית ספר בעל דרגת פתיחות גבוהה, בו אין הסכמה מוחלטת על שום נושא. "כל השאלות מותרות והכל פתוח גם בלימודי התורה שבעל פה. אנו לא יוצאים מתוך עקרון שיש בתחום הזה דברים מוסכמים.

אנו מאמינים בגישה אישית למקורות. אלו שייכים לכל עם ישראל וכל אחד זכאי להכירם ולהגות מהם בדרכו".

נאוה מלכיאל, מנהלת בית הספר אומרת, כי אחד העקרונות המנחים את בית הספר, הוא שבית הספר מיועד לאנשים המאמינים במפגש בלתי אמצעי בין יהודים חילוניים לדתיים גם במסגרת חינוכית. נקודת המוצא של השקפת עולם זו היא פתיחות המחשבה מההיבט הדתי החילוני כאחד. מלכיאל: "הנחת היסוד החינוכית היא שלא ניתן לעצב זהות יהודית או אורח חיים יהודי – חילוני או דתי – ללא הכרות והתייחסות למכלול המקורות החינוכיים. ההתייחסות הפתוחה, הביקורתית והיצירתית לתכני הלימוד, היא אחת מאבני היסוד עליהן מתקיים החינוך בבית הספר. מגמתנו היא לפתוח ולהרחיב את תחומי הלימוד לכל תחומי הרוח, המדע והחברה. הדגשת חשיבות התכנים היהודיים נעשית ללא כפייה דתית ולצד התחומים אחרים".

דרכי הלימוד והגישות החינוכיות הן פועל יוצא מעקרונות בית הספר. כאמור, כאן לא מקיימים תבניות לימוד נפרדות לתלמידים חילוניים ולתלמידים דתיים. לימודי התנ"ך מהווים מוקד בו משתלבים נושאים הנלמדים במקצועות אחרים. בית הספר רוצה כי תלמידיו יגיעו להישגים, אך מתנגד לחינוך להשגיות. הדסה פרומן: "כמו בבתי ספר אחרים אנו דוחסים חומר לימוד, אבל נמנעים מלדכא את הנטיות האישיות של הילד. כל תלמיד מוערך על נטיותיו האישיות וקצב הלמידה שלו. התלמיד עצמו מכין את תכנית הלימוד שלו ברוב המקצועות. הוא זה שבוחר את נושאי ההתמחות שלו ובדרך זו משתלב טוב יותר גם במקצועות האחרים. בשעורים מסיימים הילדים פעילים בעיצוב צורת הלימוד בכתה. הם מעלים בעיות ופרשנויות ומציעים נושאים לדיון. מסגרות הלימוד משתנות ומותאמות לצרכי התלמידים ולנושאים הנלמדים, שיטות כמו לימוד רב גילי, חברותות, עבודה בקבוצות, למידה יחידנית ועוד נבחרות לפי שיקולים פדגוגים שונים".

יעל בירן, הרכזת הפדגוגית של בית הספר, אומרת כי הרעיון הבסיסי הוא שבית־הספר צריך להתאים לכלל ישראל, ואנשי החינוך במקום עוסקים בחיפוש אחר המכנה המשותף העמוק ביותר בין כל הקבוצות. "אנחנו עוסקים פחות במסגרות ובדברים חיצוניים כמו איך מתלבשים או איך מקיימים מצוות כלפי חוץ. אנו מתרכזים בעקרונות הפנימיים שהם בעינינו העיקר. הדגש החינוכי הוא על התהליך ולא על התוצרים הסופיים, שהם מסגרת נוקשה או פתוחה של מצוות עשה ולא תעשה".

בתקוע מאמינים, כי כאשר אדם בוחר לעצמו את דרך חייו, גדלה מודעותו למרחב אפשרויות הגדול. מודעות זו מאפשרת לו להבין כי בחירה בדרך חיים היא ביטוי של חרותו האישית, כוחותיו הרוחניים והמעשיים. אבל כדי לבחור בדרך חיים, יש צורך בחינוך תוך פתיחות וקבלת האחר.

מימין לשמאל: ח"כ שאול יהלום, ח"כ אברהם בורג, הרב מנחם פרומן

מנהלת בית הספר (שניה מימין) עם תלמידים

ספר חדש / ת. איזנברג

שומרי משקל מארחים

הספר נקרא "בלי ייסורי מצפון", מה שמוכיח שמי שערך אותו יודע בדיוק, מנסיונו שלו או מהסתכלות על אחרים, מה מעיק הכי הרבה על שמנים, חוץ מהקילוגרמים. זהו הספר השני שמוציאה לאור אגודת "שומרי משקל", בסיוע המקצועי ביותר של הוצאת "מודן". ספר מה זה יפה. אם תמונות הן הקריטריון לטעמם של המאכלים, אז יש בו מתכונים משובחים.

הספר מיועד במיוחד לאירוח קל קלוריות, אבל גם מי שרוצה רק לארח את עצמו ואת בני משפחתו לסעודה נאה, יכול להשתמש בו.

בפרק המבואות מוגשת הקדמה, שבה ממליצות המחברות, לילית רוזמס ויונה מאור משומרי משקל, על כללי תכנון ארוחות אירוח, כמה: לא להפריז במספר המנות ולהכין כמות נכונה ולא יותר מדי לפי מספר הסועדים (כדי לא לשים מכשול לפני העיוורים...), לתכנן בהיגיון את סדר הבנת המאכלים, לערוך יפה את השולחן וכיו"ב.

במבואות מובאות גם כמה הצעות לתפריטים של ארוחה חגיגית וכן רשימות מזונות, המחולקים לפי אבותיהם (דגנים וירקות עמילניים, שומנים, חלבונים, וכו'), וכמויותיהם מחושבות לפי הערכים המומלצים בדיאטה של שומרי משקל. "מקצוענ" אגודת שומרי משקל מכירים את הרשימות האלה בעל־פה.

הספר מחולק לפרקים: סלטים ומנות ראשונות, מרקים, בשר ועוף, דגים, תוספות דגנים ותבשילי ירקות, מאפים מלוחים, ארוחות קלות, משקאות, עוגות ועוגיות וקינוחים.

סה"כ כ־140 מתכונים.

צילם: פיליפ מטראי; בישל, עיצב והפיק את התצלומים: איתמר דוידוב; אירה: אירה גלוך ומיכאל אלוקוב; ערכה את המתכונים: עדי גינצבורג־הירש.

מחיר הספר: 44 ש"ח. חברי האגודה משלמים רק 40.

לפניכם כמה מתכוני חורף דווקא (געגועים, געגועים...) מתוך הספר, אבל אל תתרשמו שהכול מחמם. יש גם מתכונים שבפירוש יכולים להיות לגמרי קיציים.

מרק חלבי חורפי

4 מנות

חומרים:
1 כף שמן
2 בצלים, קצוצים
2 כפות קמח
2 קוביות מרק טעם עוף (פארווה)
3 כוסות מים
400 גרם תפוחי אדמה, קלופים וחתוכים לקוביות
2 כוסות גזר, חתוך לקוביות
מלח ופלפל לבן
2 כוסות חלב
1 כף פטרוזיליה טרייה, קצוצה

ההכנה:
1. מחממים בסיר גדול את השמן ומטגנים בו את הבצל עד שיזהיב. זורים על הבצל את הקמח ומטגנים כדקה, תוך בחישה.
2. ממיסים את קוביות המרק במים ומוסיפים בבחישה אל הסיר. מוסיפים גם את תפוחי האדמה, הגזר, ומלח ופלפל ומביאים לרתיחה. מבשלים כחמש דקות נוספות על אש נמוכה עד שהירקות יתרככו.
3. מוסיפים את החלב ומחממים על אש בינונית כחמש דקות נוספות (אין מניחים למרק להגיע לרתיחה).
4. זורים על המרק את הפטרוזיליה ומגישים חם.

כל מנה מכילה:
1 מנת דגנים וירקות עמילניים; 1/2 מנת חלבון; 45 קלוריות ציפור; סה"כ כ־160 קלוריות.

פסטה ושעועית

4 מנות

ארוחה איטלקית קלאסית, מורכבת מירקות, שעועית ופסטה, רצוי בצורת צדפים

החומרים:
4 כפיות שמן זית
1 כוס בצל, קצוץ
4 שיני שום, קצוצות
1/2 כוס סלרי אמריקאי, קצוץ
4 עגבניות בינוניות, קצוצות
150 גרם חזה עוף, חתוך לרצועות
1 קופסה קטנה שעועית לבנה משומרת, מסוננת (360 גרם)
1/2 כוס מנוזלי השימור של השעועית
2 כפות ריחן (בזיליקום) טרי קצוץ; או 1 כפית ריחן מיובש
1/2 כפית עלי אורגנו, קצוצים
מלח ופלפל שחור, טחון טרי
4 כוסות פסטת צדפים, מבושלת

פסטה ושעועית

ההכנה:
1. מחממים בסיר טפלון את השמן, ומטגנים את הבצל והשום על אש בינונית עד שיזהיבו.
2. מוסיפים את הגזר והסלרי ומאדים כשתי דקות, עד שיתרככו.
3. מוסיפים את העגבניות וחזה העוף, ומביאים לרתיחה על אש גבוהה, מבשלים על אש נמוכה תוך בחישה 10 דקות.
4. מוסיפים את השעועית, את חצי כוס נוזלי השימור, הריחן האורגנו ומתבלים במלח ובפלפל, בוחשים היטב ומבשלים 10 דקות נוספות.
5. מוסיפים את הפסטה המבושלת, ומערבבים בעדינות. מגישים חם.

כל מנה מכילה:
1 מנת שומן; 2½ מנת חלבון; 2 מנות דגנים; סה"כ כ־375 קלוריות.

קולבה

10 מנות

מעדן חם מחיטה, שבני העדה היוונית נוהגים לאכול בט"ו בשבט כסגולה לפוריות ולבריאות

קולבה

חומרים:
1 כוס חיטה עגולה (200 גרם)
6–5 כוסות מים
2 כפות דבש
ממתיק מלאכותי
ציפורן טחון
30 גרם שקדים ואגוזים לקישוט

ההכנה:
1. יום לפני ההגשה, בוררים היטב את החיטה, שוטפים ושמים בסיר. מוסיפים כ־4 כוסות מים, ושורים למשך לילה.
2. מסננים את החיטה, מוסיפים 5–6 כוסות מים ומבשלים על אש בינונית עד שהחיטה תתרכך.
3. מוסיפים את הדבש, הממתיק והציפורן ומבשלים כ־10 דקות.
4. מסירים מהאש, זורים מעל את האגוזים והשקדים, ומגישים חם.

דיאטה עכשיו

מאת **אלימלך ספיר**

האמת שדיאטה היא עניין שכבר דשו בו הלוך ושוב, אבל אבל הוא תמיד אקטואלי. הדיאטה לא יורדת מסדר היום של רוב אזרחי העולם המופשי הדמוקטי "הסובלים" מעודפי מזון. בלי כל ספק, ישראל נמנית עימם; גם היא מוציאה לאור מכסימום של ספרי בישול שהם לא בדיוק דיאטטיים. אבל לא הם הנושא שלי היום.

דיאטה ונשים

אם יש "ענף" שבו השליטה המוחלטת בידי נשים, הרי הוא הדיאטה. הגברים הם בסה"כ קורבנות השיטה ושדה נסיונות שלה. ממפגש "החברות" השבועי, חזרה הפעם רעייתי עם רשימה מדויקת של דיאטה, כתובה בכתב ידה של רוחמה, כולל אזהרה: אם לא תעשה זאת עכשיו, חייך קצרים. מה שברור לי עכשיו סופית הוא, מדוע בעלה של רוחמה ברח ממנה. חייו לא התקצרו. הוא פשוט הזל להיות מודש. "אל תגלוש לבעיות משפחתיות", אמרה לי אשתי; "תתייחס ברצינות לדיאטה שמציעה רוחמה".

היות שאין לי כרגע שום תוכניות לגירושין, קיבלתי את "תפריט־רוחמה" הדייני מצרף אותו כאן ללא שום הערות.

MENU – R

עוף גריל + סלט חסה
דג פורל + סלט חסה
פסטרמה + מילון
ירקות מאודים
טונה 300 גרם
ביצים קשות – 3
גבינות לבנות עד 5%
יוגורט עד 1.5%
קפה ללא חלב – 3
מים 12 כוסות ... בתיאבון

אפשר לחיות

האמת היא, שהשלמתי בשקט עם הדיאטה הנ"ל. אפשר לחיות איתה, אמרתי בליבי. רעייתי קנתה את המצרכים שבתפריט, פינתה תא במקרר, וקרימה לדיאטה: את הדיאטה התחלנו ביום ראשון בבוקר. אכלנו את הגבינה הלבנה 5% בתוספת היוגורט 1.5% וקפה ללא חלב. אשתי אמרה לי בשביעות רצון: התחלנו ברגל ימין. תמשיך. היא נסעה לחיפה וביקשה שלא אדאג לה, כי כלתנו גם "שומרת". אני המשכתי בדיאטה. לא נגעו בשום מזון שלא רשום בתפריט. בשעה עשר חיסלתי את הטונה עם ביצה קשה וירקות מאודים. כדי לעמוד בכל תפריט הדיאטה, אני חייב לאכול כמה פעמים ביום ולשתות את מנת המים. בשעה אחת "התגברתי" על חצי הק"ג פסטראמה, אפילו שזה לא ה"פייבוריט" שלי. בינתיים הכנסתי את הפורל לתנור ורחצתי את החסה. הפורל השחים מהר, והייתי נאלץ לאכול אותו עם החסה, שחשוב לאכול אותה טרייה: בשעה חמש, שעה שאני לא רגיל לאכול אבל אני הרי חייב לעמוד בתנאי הדיאטה, גמרתי את העוף שהוא "הגריל", והשארתי את העצמות לחתולים. עם החסה השנייה היו לי בעיות, היות שקשה לי לקנות חסה עם "מנת־המים" וקפה.

סיומת

בשעה שש בערב צלצלה לי אשתי וביקשה לדעת איך אני "עומד" יפה בדיאטה. סיפרתי לה בגאווה איך הצלחתי לחלק את התפריט. הוספתי שהדבר גזל ממני יותר מדי זמן. היא סגרה את הטלפון. חזרה בשמונה, ומייד הודיעה ששכחה לרשום לי, שכל המזון הדיאטי שהבינה במקרר היה מיועד לשבוע, ז"א יום עוף, יום פסטרמה וכו'. מה אני אשם? אין ברירה, אני נכנס לחמישה ימי צום. הרי אכלתי את המזון הדיאטי השבועי. התקשרתי לרוחמה והיא אמרה לי שחמישה ימי צום זה דבר לא יוצא דופן. בהודו יש נזירים שאוכלים פעם בשבועיים. שיהיו בריאים, אמרתי לה. גם אתה עניתה לי.

מחקר

הדימוי והמציאות

האם פוליטיקאיות נתפסות, כמו בימי הביניים, בעריצות ותכבניות? על שאלה זו מנסה לענות מחקר חדש של דליה לירן־אלפר, מהמחלקה לקומוניקציה באוניברסיטה העברית

איזה דימוי תקשורתי נוצר כיום לפוליטיקאיות ישראליות? בעת העתיקה תואר מנהיגות כ"אלמנות עריצות או פילגשים תכבניות". האם מאז, פעילות ציבורית של נשים מתקבלת באהדה גדולה יותר?

דליה לירן־אלפר, מהמחלקה לקומוניקציה באוניברסיטה העברית, ערכה מחקר בנושא: "הדימוי התקשורתי של נשים פוליטיקאיות, האם הן עדיין אלמנות, עריצות או פילגשים תכבניות?". החוקרת בדקה את הדימוי התקשורתי של חברות הכנסת ה־12, כפי שמשתקף בעתונות הישראלית הכתובה בשנים 1989־1990. היא שלבה ראיונות עם הפוליטיקאיות יחד עם נתוח תוכן של ידיעות ומאמרים שהופיעו בעיתונות.

הממצאים אכן הצביעו על דפוסים ישנים של יצוג. חברות הכנסת סוקרו ב־20% פחות מאשר עמיתיהם הגברים. תחושת הקיפוח שעלתה מהראיונות עם חברות הכנסת היתה עמוקה אף מהפער בפועל. בסיקור הודגשו היבטים לא רלוונטים לעיסוק המקצועי, כמו מצב משפחתי והופעה חיצונית. התכונות שהובלטו באישיותן היו רגשנות ותוקפנות.

באשר לפעילותן הפרלמנטרית, הן צוירו כמתעניינות יותר בנושאים חברתיים, ופחות בנושאי חוץ, בטחון וכספים. אלא שהמציאות לא תאמה לדימוי זה. בדיקת הפעילות בכנסת הראתה כי חברי הכנסת משני המינים עוסקים בכל תחומי העשיה המדינית באופן דומה.

העורך: רויד פאיאנס

ריווח מפוברק בחשבונאות יצירתית; הפעילות התעופתית נושאת הפסדים

מאזן "אל על" ל־1993

אי תשלום דמי חכירה בעד שש המטוסים שנרכשו על ידי הממשלה; הנזק או התועלת שבאיסור הטיסות בשבת; הוצאות הבטחון במטוסים; נגיסה חד־צדדית בהכנסות החברות־הבנות; תיקון סעיף "התחייבויות שוטפות" מביאים למסקנה: "לא ניתן לקבוע באיזו מידה מושפעות תוצאות הפעולות של החברה מהעיסקאות המתוארות לעיל"

מאת אריה ארד

הדוחות הכספיים של "אל על" לשנת 1993 אינם מעידים כלל וכלל. הם מעידים על שיבוש ערכי הניהול הכספי – בניגוד לשנים קודמות, שבהן נערכו הדוחות במידה של יושר, גם אם היו מאניפולטיביים.

מן הדוח האחרון עולה, שלשווא מתפארת החברה כי סיימה את השנה האחרונה, התחרותית מאוד, בריווח. הריווח הזה (המהווה 1.046 אחוז מהמכירות) נוצר בעיקרו על ידי חשבונאות יצירתית ועיוותים, שעלולים להתנקם בחברה. הגישה שהנהיגה את "אל על" בעריכת הדוחות הכספיים שלה לשנה זאת, היא הטיית המכנה המשותף, שאיפשרה להשוות שנה לשנה. בעבר, גם אם רואי החשבון של החברה הסתייגו הסתייגות גורפת מהתוצאות העסקיות המצויינות ברווחות, לפחות היו דוחות אלה אינדיקטיביים. כעת אבד ל"אל על" גם יתרון זה, וערכם של הדוחות מפוקפק משהיה בשנים קודמות, אשר אחרות מהן פרובלמטיות לא בהרבה פחות מ־1993.

אולי היה יותר נכון מצד "אל על" להציג את התמונה כפי שהיא, ללא נסיונות לייפותה. ככלות הכול, גם חברות תעופה אחרות שרויות בקשיים וההפסד הכולל של החברות המאוגדות ביאט"א, ארגון־הגג של חברות התעופה הסדירות, הסתכם בארבע השנים מ־1990 ב־15.6 מיליארדי דולרים. בשנה האחרונה לבדה הגיע ההפסד הכולל של חברות יאט"א ל־4.1 מיליארדי דולרים.

צל ההפרטה הצפויה

דומה, כי התשובה על השאלה מדוע נהגה "אל על" בדוחות שלה לשנה שעברה, כפי שנהגה, חבויה בכוונה המוצהרת של ממשלת רבין להפריט את החברה עוד השנה. לצורך זה רוצה הנהלת החברה להראות ריווח עכשווי ופוטנציאל של רווחיות לעתיד לבוא.

ממבט ראשון עלה הדבר בידיה, ובלי מידע על מה שנעשה מאחורי הקלעים במהלך הכנתם של הנתונים, כמעט אי אפשר להבחין מקריאתם שמשהו אינו תקין.

אולם ידיעת הרקע מצביעה מיד, שמרכזי הריווח העיקריים של החברה לא היו שירותי התעופה שהיא מפעילה, אלא דווקא מערך שירותי הקרקע, גביית תשלומים בעד משקל עודף במטענם של נוסעים וקניות פטורות ממכס במטוסים. על כך נוסף סכום של 3.5 מיליוני דולרים, שנוצר באורח שרירותי להלוטין. ככלות הכל, חזיון נפוץ הוא שחברת תעופה מרוויחה בשנה פלונית בעיקר מהפעילות התעופתית ובשנה אחרת משירותי הקרקע.

לקראת ההפרטה תידרש "אל על" להגיש פירוט עמוק יותר של פעילותה, כדי לצאת ידי חובת "גילוי נאות". הסמנכ"ל לכספים יורם גלאון אומר, שהחברה כבר נערכת לכך והיא אף מריצה דוחות רבעוניים, מסוקרים אך לא מבוקרים. לדעתו, לא יהיה צורך בפירוט גדול בהרבה מזה שקיים בדוחות לשנה שעברה. ייתכן שדבר זה מתבטא בדוחות שהם לתפוצה פנימית בלבד, אך לא לגבי הדוחות הפומביים לגבי 1993.

הסתייגויות רוה"ח

אודבה, רואי החשבון בבלי, מילנר ושות' כותבים בשורה של הסתייגויות, המתחילה כבר בפסקה הרביעית במבוא שבעמוד הראשון ונמשכת דרך ביאור 1(ד) בעמוד 6, ביאור 6(ג) בעמוד 16, ביאור 11 באותו עמוד – וגם במידה מסויימת בביאור 10(ב) בעמוד 16, ובביאור 16 בעמוד 24 (ממש המשפט האחרון בדוח) – שעד שלא יוסדר מעמדם הפיננסי של שש המטוסים, אשר קנתה הממשלה והעמידה לרשות "אל על", בלי שגבתה את שוויים, או דמי חכירה בגינם, וכן עד שלא תוסדר שאלת השיפוי בעד איסור הטיסות בשבתות ובחגי ישראל "לא ניתן לקבוע באיזו מידה מושפעות תוצאות הפעילות של החברה מהעיסקאות המתוארות לעיל".

יורם גלאון גורס, שהסדרת שתי הבעיות הכלולות בהסתייגויות רואי החשבון יכולה רק לשפר את מאזנה של החברה, ולא להרע אותו.

מצבם של שש המטוסים – ארבעה מטוסי "בואינג 767" ושני מטוסי "בואינג 737" – הוא כלהלן: בראשית העשור הקודם היה מחירם המקורי 280 מיליון דולר. "אל על" מפרישה שנה־שנה את שוויים האמיתי בחשבון ריווח והפסד. סך כל ההפרשה בגין המטוסים מגיע בסוף 1993 ל־218 מיליון ו־838,000 דולר. אולם מסכום זה שילמה החברה בפועל רק 10 מיליוני דולרים, ובשנה האחרונה רק 439,000 דולר.

מכאן נובעות שתי הסכות – האחת בתחום תזרים המזומנים והאחרת בתחום הוצאות המימון.

תזרים המזומנים של "אל על" חיובי ומצביע על יתרה של 19 מיליון ו־844,000 דולר. דמי חכירה ריאליים היו עולים לחברה כ־30 מיליון דולר בשנה. אילו נאלצה החברה לפרוע בפועל חשבון זה, היה נוצר פער שלילי גדול בתזרים המזומנים שלה, וגם הריווח המופיע מאזן היה נהפך להפסד.

יתר על כן, החברה גם מקטינה בדרך זאת את הוצאות המימון שלה. בהנחה ש"אל על" משלמת ריבית דביטורית של לייבור (כעין שער האמצע, "מטר זהב" דמיוני, בין מה שנותן הבנק למפקידים לבין מה שהוא גובה מהלווים) פלוס 0.5 – 0.75 אחוז, היה מימון דמי החכירה הדולריים עולה עוד 1.8 מיליון דולר, שהם 14 עשיריות האחוז מכלל הוצאות המימון של "אל על" בשנה שעברה. אולם כאשר יתרת המזומנים היא פחות מ־20 מיליון דולר, 30 המיליונים של דמי החכירה הריאליים הם קריטיים ומהווים את ההבדל בין יתרה חיובית לשלילית, תמור מזה – בין ריווח להפסד.

אילו טסו בשבת...

גם השיפוי הנתבע בגין איסור הטיסות בשבתות ובחגי ישראל הוא סעיף בעייתי מאוד.

ראשית, בלי להיכנס לפרטים, לא תהיה זו אמת צרופה לומר כי מטוסי החברה מושבתים להלוטין בשבתות ובחגים.

שנית, החברה למדה לנצל יפה את היתרונות הגלומים בהשבתה: ביום וחצי "פנויים" מבצעים בסדנאות החברה את עבודות התחזוקה וכן תיקונים גדולים, המצריכים זמן רב, שנדחו מאמצע השבוע כדי לא להשבית מטוסים ולשבש את לוח הטיסות.

שלישית, אי־אפשר לכמת את מספר הנוסעים החרדיים שנוספו לחברה בגין חיובה להשבית את טיסותיה בשבתות ובחגים, ומאידך גיסא גם אי־אפשר לכמת את מספר הנוסעים שעברו בשל אי־הטיסה בשבת לחברות אחרות.

אני מסכים בהחלט עם הערתם של רואי החשבון, כי בתנאים הנוכחיים אי־אפשר לדעת, אם הדוח אכן משקף את המציאות.

מנכ"ל "אל על" רפאל הרלב טוען, שהתרת הטיסות בכל ימות השנה היתה מביאה ל"אל על" לפחות עוד 40 מיליון דולר ריווח, ואף שמעתי אותו מדבר על 75 מיליון. חשבונו פשוט, אפשר לומר פשטני: מכירות החברה מסתכמות כיום בכמיליארד דולר בשנה, כשהיא טסה רק 85 אחוז מהזמן השבועי. תיאורטית מדובר איפוא באובדן הכנסה של 150 מיליון דולר. הואיל וההוצאות הקבועות כבר מנוכות מהמיליארד, הואיל וההוצאות הקבועות הן כמחצית הוצאות הטיסה – מחצית ההכנסה הנוספת תכסה את ההוצאות המשתנות, והמחצית האחרת שלה תהיה ריווח.

זה חשבון תיאורטי יפה, אך הבעיה מורכבת הרבה יותר.

זיכרון קצר?

בסעיף תזרים מזומנים בדוח האחרון רשומה יתרה חיובית של כ־20 מיליון דולר, בהשוואה ל־73 מיליון דולר בשנה הקודמת, וסכום דומה ב־1991. אולם מי שיפתח את הדוח המקורי ל־1992 ימצא, כי בסעיף תזרים המזומנים רשומה יתרה של 26.5 מיליון דולר בלבד, ואילו בדוח ל־1991 מסתכמת היתרה רק ב־28.5 מיליון דולר. לי אין הסבר לעיוות נתונים זה שמובא כהשוואה במאזן 93'.

נושא אחר שבו התוצאות מפוקפקות הוא פירוט רווחי החברות־הבנות. חברת־השכר "סאנדור", שחוכרת מטוסים מ"אל על" לביצוע טיסותיה, סיימה את השנה שעברה ביתרת ריווח 0. תוצאה זו אינה מקרית. "אל על" חישבה את דמי החכירה כך, שלחברה ייוותר אפס ריווח. כלומר, דמי החכירה נקבעו למפרע, אלא אם כן משנה ב"אל על" את ... ביכולת ... יוצא דופן, עכשיו לך תדע, אם התרגיל הזה היה מגדיל או מקטין את רווחי "אל על".

חמורה מזה פרשת החברה־הנכדה תמ"מ, המספקת ארוחות למטוסי "אל על". על פי מידע פנימי מהימן ביותר, הסבתא (כלומר "אל על") קיצצה באורח שרירותי 4.5 מיליוני דולרים מהחשבוניות שהגישה לה החברה־הנכדה. ברווחות של תמ"מ נרשם סכום זה בסעיף "השבתות מקבילים" (יש דבר כזה) ואילו ב"אל על" הוא לא נרשם כלל. כלומר, הוצאות החברה קטנו בסכום זה.

יורם גלאון אומר, שתמ"מ תבעה מ"אל על" מחירים מופקעים בעד ארוחותיה ובדרך זו הגיעה לריווח של כחמישה מיליוני דולרים, שהוא בלתי סביר בעיני "אל על". לפיכך קיצצו חשבונותיה ונותר לה ריווח סביר של כחצי מיליון דולר.

תשובה זו מעוררת שתי בעיות.

האחת, שאילו נרשם כל הסכום האמור בדוח של תמ"מ, היתה זו חייבת לשלם עליו מס. הואיל והכסף נותר בקופת "אל על" – אין ריווח ואין מס. פירוש הדבר, שחברה ממשלתית, המתנהלת בחסות בית־המשפט, עקפה את דיני מס־ההכנסה. אינני יודע, אם יש תקדים לכך.

הבעיה האחרת היא, שהדוח של "אל על" אינו מתייחס כלל ל־4.5 מיליוני הדולרים האמורים. הקטנת ההוצאה בסעיף זה מגדילה, באופן מלאכותי, את הריווח בחטיבה התעופתית.

בשולי הדברים יש בעיה נוספת, והיא, ש־30 אחוז מתוצרת תמ"מ נמכרת לחברות זרות. עכשיו גם אלה דורשות מן החברה אותה הנחה שנטלה לעצמה סבתא "אל על" באורח חד־צדדי.

הפסד הופך לריווח

הסעיף השלישי שבו הגדילה "אל על" את רווחיה על הנייר בלבד הוא "ההכנסות מראש". מאחורי כותרת זו חבויה מכירת כרטיסים שבוצעה ב־1993, אך לא נוצלו בפועל עד סוף אותה שנה. להלכה, "אל על" חייבת טיסה או החזר ללקוח, ולכן נרשם סעיף זה לא בטור ההכנסות, אלא כ"התחייבויות שוטפות".

אין בחברות התעופה בעולם נוהג קבוע לאורך כמה זמן רושמים התחייבות מעין זאת בספרים. "אל על" נהגה עד עתה לרשום זאת למשך שלוש שנים. הפעם, לקראת עריכת המאזן, שאל ראש צוות ההיגוי הממשלתי מנכ"ל משרד־התחבורה דורון שורר את אנשי "אל על" מדוע דווקא שלוש שנים. ויאט"א התבקש להבהיר מה הנוהג בעולם.

התברר, ש־15 החברות הגדולות מתייחסות לרישום הנושא בדרכים שונות, החל בשנה אחת, שהיא הרבה, עד חמש שנים. יצא שהממוצע הוא שנתיים, וכך נקבע כעת גם ב"אל על".

אלא מה, השינוי הטכני הזה הוסיף לרווחי "אל על" עוד 3.5 מיליוני דולרים ללא כל כיסוי ריאלי. אם זו אינה חשבונאות יצירתית, אינני יודע חשבונאות יצירתית מהי.

מוזר בעיני שרואי החשבון של החברה לא מצאו לנכון הוסיף ביאור מתאים בסעיף זה, דבר שלדעתי מתחייב כאשר מבצעים שינוי כזה בצורת החישוב המקובלת כל השנים.

את החסר ל־9.9 מיליוני הדולרים, שהם הריווח המוצהר של "אל על" ברווחות, השלימה החברה־הבת תש"ת, שלאחר "טיפולים" בדוחות שלה תרמה 2.3 מיליוני דולרים לריווח החברה־האם.

צא ולמד: 4.5 + 3.5 + 2.3 מיליוני דולרים הם, בסך הכל, 10.3 מיליוני דולרים. כלומר – באופן ריאלי, הפעילות התעופתית הפסידה 400,000 דולר.

יחסית לתוצאות השנה שעברה גם זו לטובה, מה גם שהוצאות הבטחון, בסכום כולל של 20 מיליון דולר, מהוות נטל שאין בעולם עוד חברת תעופה הנושאת בו בשיעור דומה, יחסית לגודלה. גם הנושא הזה יצטרך למצוא פתרון לקראת ההפרטה.

פוטנציאל חיובי

אפשר גם לומר, ש"אל על" התפתחה יפה, אף כי הפסידה מנתח השוק שלה. הסיבה לכך טמונה לא רק בשירות הגרוע ובאיסור הטיסות בשבת, אלא גם בכך שלחברה לא היה די ציוד לקלוט את מלוא הגידול בתנועת הנוסעים.

על־פי כל מדדי היעילות מצבה של "אל על" לא רק טוב, אלא גם משתפר משנה לשנה. בצעדים קטנים ומדודים מצליח המנכ"ל הרלב להפחית את מספר המועסקים, בלי לפגוע בקבועים.

הבעיה העיקרית שהעיקה על כל הקהילייה התעופתית בשנה שעברה היתה גידול מספר הנוסעים תוך ירידה בהכנסות למושב/ק"מ. על חברות רבות העיק גם חוסר יכולתן להתאים את היצע המושבים למספר הנוסעים, והתפוסה היתה נמוכה. ב"אל על" עולה התפוסה בפועל על התפוסה המאוזנת רק בעשיריות האחוז, אולם התמונה בכל זאת חיובית.

כן התבדתה התחזית הקודרת, שחברות הביטוח ידרשו מ"אל על" פרמיות גבוהות בהרבה מאשר לפני אסון אמסטרדם. מהר מאוד התברר, שחברות הביטוח ידעו עוד לפני הדוח המסכם של ועדת החקירה ההולנדית, כי לא "אל על", אלא "בואינג", נושאת באחריות לאסון. לפיכך לא נדרשה ישראל לשלם פרמיות מוגדלות.

הריווח בסך 9.9 מיליוני דולרים הוא, כאמור, אינו אמיתי, אבל גם אילו היה ריווח של אמת אסור לשכוח שהוא היה מהווה רק אחוז אחד מהפדיון, שיעור קטן מהטעות האפשרית בתרגום שערי מטבעות שונים לדולרים ביום קבוע.

יכולת הפרעון של החברה נראית טובה עם יחס שוטף של 0.5, שהוא טוב בשתי עשיריות מבשנים קודמות.

בסך הכול אפשר לומר, ש"אל על" יצאה די טוב מבעיות השנים האחרונות ויש לה פוטנציאל להיות יותר רווחית משהיא כיום בסד הניהול הממשלתי. אף על פי כן אינני אוהב תרגילי חשבונאות יצירתית, שהנחת־היסוד שלה היא, שכל העולם טיפש ורק "הארונים שם למעלה" חכמים.

עדיפות תוצאות־אמת פחות טובות על פני תוצאות טובות שקריות.

מטוס "בואינג 400־747" – מאר הצי של "אל על" – עם מרקע־טלוויזיה אישי לכל נוסע וצפיפות נוראה...

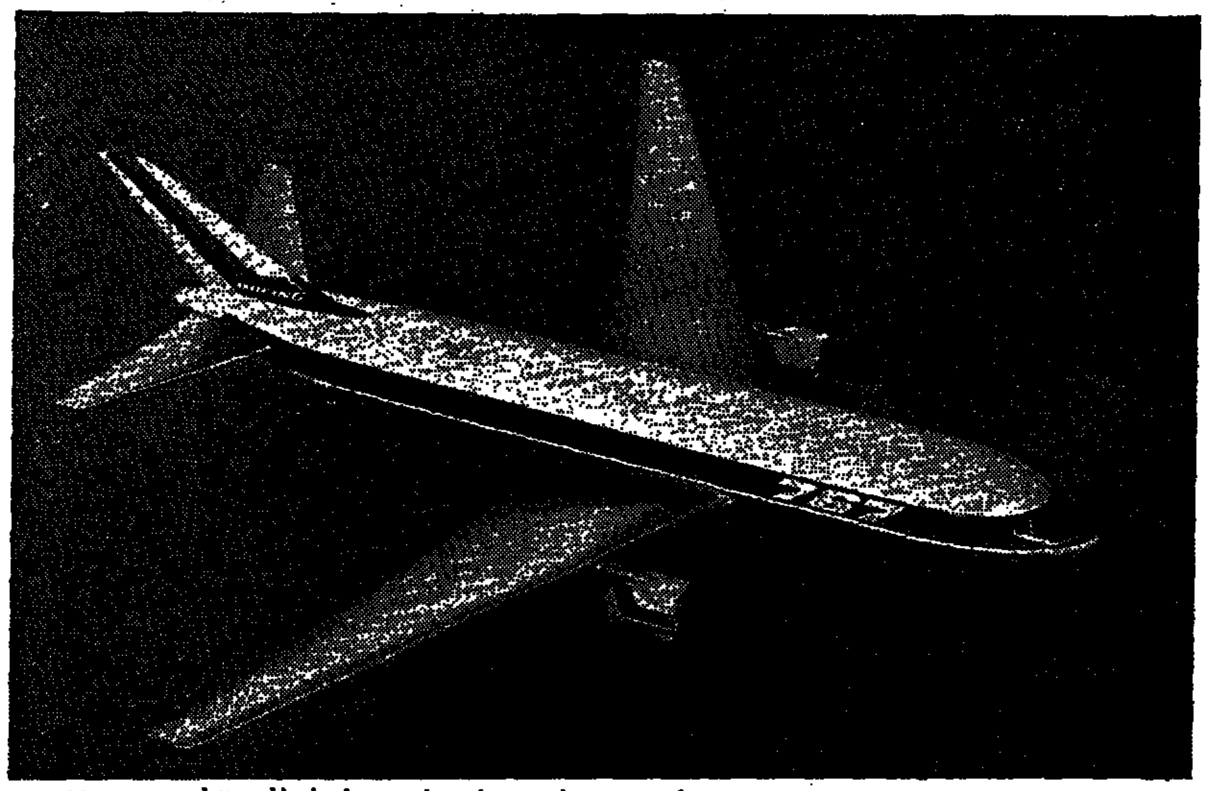

שישה מטוסי "בואינג 757" ו"בואינג 767" שנקנו על ידי הממשלה מופעלים על ידי "אל על" ללא תשלום דמי החכירה

הרשות להגנת הצרכן תשמש בורר ניטרלי לרשת "על גלגלים"

מאת יפה אברמוביץ

המדור לרכב של הרשות להגנת הצרכן בהסתדרות ישמש מוסד לבוררות ניטרלית של רשת הצמיגיות החדשה "על גלגלים". הסכם על כך נחתם בין יצחק כספית, מנהל מדור הרכב ברשות, לבין יום רשת הצמיגיות דוד תאגי.

לפי ההסכם מתחייבות כל הצמיגיות המאוגדות ברשת "על גלגלים" להיזקק להליכי בוררות ניטרלית של הרשות בכל מקרה של תלונה מצד לקוחות הרשת, אשר יפנו לרשות אם יחושו שלא זכו לשירות או לתמורה המגיעים להם.

הרשות להגנת הצרכן של ההסתדרות תמנה כבוררים מומחים בענף הרכב, אשר אין להם זיקה מסחרית לענף המוסכים והצמיגים.

כן נמסר, כי רשת "על גלגלים" מעסיקה יועץ מקצועי, העונה לפניות בעלי הצמיגיות המאורגנים ברשת ולקוחותיהם בכל הנוגע לצמיגים וטיפול בהם.

"אל על" תטוס להונג־קונג

מאת אריאלה זולמן

בתחילת אוקטובר תתחיל חברת "אל על" להפעיל טיסת שכר סדירות להונג קונג, אשר תשווקה על ידי "איירתור".

הטיסות תצאנה מישראל בכל יום רביעי בשבוע, בשעה 07.30 בבוקר, ותבוצענה במטוסי "בואינג 767" של החברה, עם נחיתת טכנית בבומביי לצרכי תדלוק בלבד.

משך הטיסה 15 שעות ורבע.

מחיר כרטיס קבוצתי להונג־קונג בחודש אוקטובר יהיה 1149 דולר.

בשיתוף עם מספר חברות תעופה מזרח אסיאניות הגיעה חברת "אל על" להסכם "FASS-ASIA". על פי ההסכם ניתן יהיה לרכוש כרטיס טיסה תל אביב – הונג קונג – ת"א בחברת "אל על" ובנוסף לכך שלושה קטעי טיסה בחברות הזרות, בשיטת הזהה, ליעדים ביפאן, לסינגפור, למנילה ולטאייפה, במחירים שבין 1,388 ל־1,599 דולר בלבד.

בתחילת נובמבר תפעיל "אל על" טיסה שבועית שלישית לבנגקוק בימי ראשון (בנוסף לטיסות החברה בימי שני וחמישי).

"אגד" מפיץ מפות קווים אזוריות

מאת יפה אברמוביץ

במסגרת מאמציו לשיפור שירותי המידע לציבור החל קואופרטיב "אגד" בהפצת מפות אזוריות של קווי התחבורה הציבורית בשלושה אזורים: השרון, כולל היישובים הרצליה, רמת השרון, רעננה, כפר סבא והוד השרון; השפלה – רחובות, ראשון לציון ונס ציונה; ועמק חפר – נתניה עד חדרה.

המפות מציעות לציבור הנוסעים באזורים הללו מידע מפורט על קווי התחבורה הציבורית הפנימיים והפרברים, תוך הדגשת הרחובות שבהם חולפים קווי אוטובוסים; מהלכי הקווים; מרכזים ואזורים, שבהם פעילות רבה של תחבורה ציבורית; תיאור מילולי של מסלולי האוטובוסים; רשימת הרחובות, מיקומם במפה ופירוט קווי האוטובוסים הנוסעים בהם; טבלת קווי השירות הקיימים באיזור והיעדים השונים.

המפות מחולקות חינם בלשכות המודיעין של "אגד" באזורים האמורים.

"מרכבים" משלימה ימים אלה את מסירתם של 28 אוטובוסים ושני מיניבוסים המיועדים להסעת תלמידים לבתי־ספר ב־21 מועצות אזוריות, שנבנו על ידה. שווי העסקה – 7 מיליוני ש"ח. כל מועצה יכולה לבחור את השלדה הרצויה לה ו"מרכבים" פיתחה מרכב מיוחד, שבו הושם דגש בנושא הבטיחות. מאחורי הנהג יש מחיצה גבוהה, כדי למנוע שילדים נמצאים במדי יפריעו לו בנהיגה. כן מצויים באוטובוס אלונקה ותיק עזרה ראשונה למקרי צורך.

מתוך 28 האוטובוסים שהוזמנו ב"מרכבים" 18 בנויים על שלדה של "וולוו", שמונה על שלדה של "דאף" ושניים על שלדה של "מ.א.ן.". בולטת במיוחד הכמות הגדולה, יחסית, של דגמי "דאף" (בתצלום), שזו שנת החדירה הראשונה שלה לשוק האוטובוסים הפרטיים, המוקף ב־3,500 אוטובוסים. (אריה ארד)

חברת "כלמוביל", יבואנית "מיצובישי" בישראל, תעניק חינם לכל רוכש מכונית מדגמי 1995 מקלט טלוויזיה צבעוני בגודל 14 סנטימטר מתוצרת "אייווה", אשר מתוכנן למצב מכונית ונתון למיקום בין שני המושבים הקדמיים. הטלוויזיה מיועדת לצפייה בשביל הנוסעים במושב האחורי ותותנת לשלושה בשיוצאים לבילוי פיקניק בחיק הטבע. כן ניתן לחבר אליה משחקי טלוויזיה, כדי להעסיק את הילדים בזמן הנסיעה

ירידה ברווח הנקי של קונצרן "כור" בחצי 94'

מאת כתבנו הכלכלי

קונצרן כור סיים את המחצית הראשונה של השנה ברווח נקי של 233 מיליון ש"ח (5.2% מההכנסות ממכירות) לעומת רווח נקי של 305 מיליון ש"ח במחצית המקבילה אשתקד (7.9% מההכנסות ממכירות).

הירידה ברווח הנקי נובעת מאי מימוש תוכניות לדיווחי ההון עקב השפל בבורסה של תל־אביב, מירידה בדיווחי החברה הבת תדיראן, ומהפסדים שנגרמו לחברות הבנות מהשקעות בניירות ערך בעקבות ירידות השערים בבורסה של ת"א. ההפסדים נגרמו בעיקר לחברות הבנות שהשקיעו בבורסה כהשקעת ביניים שוטפת את עודפי המזומנים שלהן.

תוכנית העבודה של הקונצרן חזתה ירידה ברווח הנקי במחצית הראשונה של השנה, אולם הרווח הנקי שהושג בפועל היה גבוה ב־31% מן התחזית. ברבע השני של השנה רשם קונצרן כור רווח נקי של 55.8 מיליון ש"ח לעומת רווח נקי של 91.3 ש"ח ברבע המקביל אשתקד.

במחצית הראשונה של השנה הסתכמו מכירות הקונצרן ב־4.43 מיליארד ש"ח לעומת מכירות בהיקף של 3.85 מיליארד ש"ח במחצית השנה המקבילה אשתקד, גידול של 15.1%. ברבע השני של השנה הסתכמו מכירות כור ב־2.14 מיליארד ש"ח לעומת 1.73 מיליארד ש"ח ברבע המקביל אשתקד.

היצוא המצרפי של קונצרן כור הגיע במחצית הראשונה של השנה ל־468 מיליון דולר לעומת 404 מיליון דולר במחצית המקבילה אשתקד, גידול של 15.8%. היצוא ברבע השני של השנה הגיע ל־219 מיליון דולר בהשוואה ל־173 מיליון דולר ברבע המקביל אשתקד.

ההשקעות במחקר ופיתוח (מו"פ) גדלו במחצית הראשונה של השנה ב־30.1% והסתכמו ב־114 מיליון ש"ח לעומת 88 מיליון ש"ח אשתקד. מרבית ההשקעות במו"פ היו בתדיראן ובטלרד.

הרווח התפעולי של כור במחצית הראשונה של שנת 1994 הסתכם ב־452 מיליון ש"ח והוא נמוך ב־3.1% מהרווח התפעולי במחצית השנה המקבילה אשתקד.

ההון העצמי של קונצרן כור הגיע בתום המחצית הראשונה של השנה ל־1.69 מיליארד ש"ח (556 מיליון דולר) ומהווה 18.6 מהמאזן, לעומת 1.47 מיליארד ש"ח בתום השנה שעברה. האמצעים העצמיים של הקונצרן הסתכמו ב־3.39 מיליארד ש"ח (1.15 מיליארד דולר).

השיפור במצב הנזילות של הקונצרן מתבטא בהגדלת היחס השוטף שהוא עתה 1.40 לעומת 1.24 בגמר השנה הקודמת.

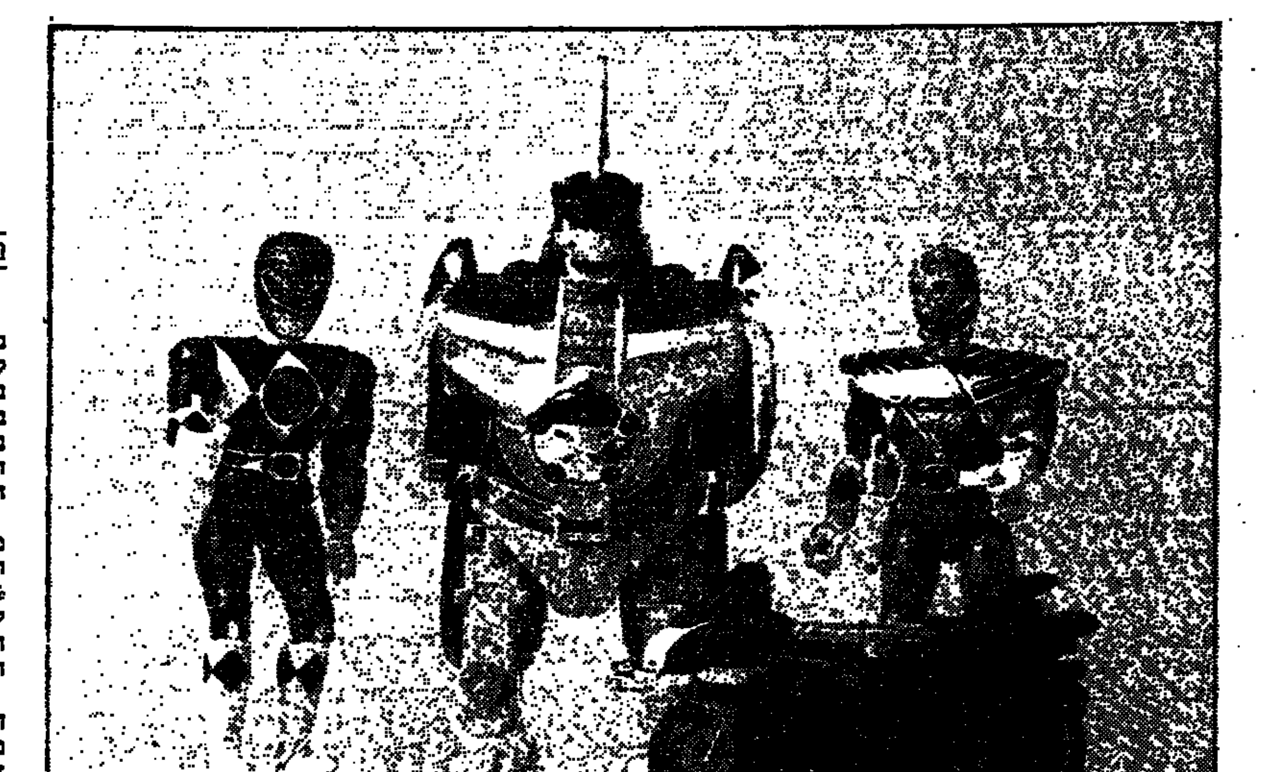

חברת הצעצועים היפנית "בנדאי", השלישית בגודלה בעולם בתחום תעשיית הצעצועים, הקימה את המפעל ה־16 שלה במכסיקו ומתכוונת להחדיר את צעצועי "הפאוור ריינג'רס" לישראל בסוף החודש. "פאוור ריינג'רס" היא סדרת טלוויזיה לילדים המצליחה ביותר בארה"ב, ולאחרונה גם באירופה ובאוסטרליה. באוקטובר היא תשודר בערוץ 2.

הקרן להלוואות לעסקים קטנים אישרה 320 מ' ש"ח

מאת הדס גייפמן

בשנת פעילותה הראשונה, שנסתיימה בסוף יולי, אישרה הקרן להלוואות לעסקים קטנים בערבות מדינה 1405 הלוואות בהיקף כולל של כ־320 מיליון ש"ח. 442 בקשות נוספות להלוואות נמצאות עדיין בבדיקה בארבעה בנקים המפעילים את הקרן: דיסקונט, המזרחי, אוצר החייל, ובנק הפועלים.

591 בקשות נדחו על ידי הבנקים משיקולים של חוסר כדאיות כלכלית ובסופו של דבר, אושרו 70% מסך הפניות. 41% מההלוואות המאושרות ניתנו למפעלים בענפי הייצור, 36% לענפי השירותים, ו־23% למסחר. גודלה של ההלוואה הממוצעת 227 אלף ש"ח.

39% מההלוואות ניתנו להקמת עסקים חדשים ו־61% להרחבת עסקים קיימים. מהרשות לעסקים קטנים נמסר כי נתונים אלה מופיעים בדו"ח המסכם את פעילות הקרן בשנה שחלפה מאז התחלת פעילותה, אשר הוגש לוועדת ההיגוי של הקרן על ידי חברת מכלול, המשמשת כגוף מתאם של הקרן.

עוד נמסר בדו"ח כי בחודש יולי הופעלו התנאים החדשים של הקרן, שעיקריהם הקטנת ערבות המדינה ל־80% והקטנת תקרת האשראי ל־500 אלף ש"ח.

יו"ר הרשות לעסקים קטנים, שמואל בהט, בירך על הקמת קרן דומה על ידי בנק לאומי. התחרות בין הבנקים, אמר בהט, תביא להתייעלות הפעולה ותגביר את האפשרויות העומדות בפני עסקים קטנים ובפני יזמים חדשים.

שרי האוצר והתקשורת: ימשכו ההכנות להנפקת 25% נוספים מחברת "בזק"

מאת הדס גייפמן

בפגישה שנערכה בין אברהם (בייגה) שוחט, שר האוצר, ושולמית אלוני, שרת התקשורת, בהשתתפות בכירי משרדיהם, סיכמו השרים להמשיך בהכנות להנפקת 25% נוספים מחברת בזק.

לוח הזמנים של תהליך ההנפקה יאפשר לשלב בתשקיף את תוצאות הבחינה המקיפה הנערכת במשרד התקשורת לקראת הוצאת המכרז למפעיל השני לתקשורת בין לאומית בנוגע להשפעות התחרות על משק התקשורת בכלל וחברת בזק בפרט.

השרים הסכימו ביניהם להביא בפני הממשלה החלטה במסגרת חוק ההסדרים במשק, ולאמץ את דו"ח "ועדת ידדור" בנושא העברת האחריות על משדרי הרדיו והטלוויזיה לרשות השידור.

הממשלה מתכנסת הבוקר לדיון מרתוני לאישור תקציב 1995

הדיון בשינוי החוק לעידוד השקעות הון נדחה לשבוע הבא

מאת אמנון אמד

הממשלה מתכנסת הבוקר לדיון מסכם בהצעת תקציב המדינה לשנת 1995. תחילה תוכנן לקיים השבוע שני דיונים בתקציב, אולם במגעים שהיו בסוף השבוע שעבר סוכם לנסות ולסיים את דיוני התקציב כבר היום.

לפיכך יימשכו היום דיוני הממשלה עד שעות הערב, עם הפסקה בצהריים שבה ייצאו ראש הממשלה ושרי האוצר והשיכון לחנוך את המחלף החדש בשער הגיא.

תקציב המדינה לשנת 1995 יסכם בכ־128.7 מיליארד ש"ח (במחירי 94') וכלולה בו תוספת נטו של כ־13.6 מיליארד ש"ח, שתתחלק בין מספר רב של משרדי ממשלה ונושאים שונים.

מרבית התוספת התקציבית תופנה לפתרון שלושת המשברים והענפים הגדולים: התעשיות הבטחוניות, קופת חולים וחובות הקיבוצים. חלקה של הממשלה בהסדר המשלים לחובות הקיבוצים יסתכם בשנה הבאה ב־350 מיליון ש"ח.

298 מיליון ש"ח נוספים ישוריינו בתקציב השנה הבאה למימון השתתפות הממשלה בפתרון משבר התעשיות הבטחוניות ולמימון חלקה של הממשלה בתוכנית ההבראה של קופת חולים.

בנוסף לתקציב עצמו, תדון היום הממשלה בשורה ארוכה של שינויים מבניים שמציע האוצר להגברת התחרותיות ולהורדת מחירים במשק. במסגרת זו מציע האוצר לשנות את החוק הקיים לעידוד השקעות הון ולהמיר חלק מסבסוד ההון הגלום בו בהקלות מס למפעלים מאושרים בעיירות פיתוח.

סעיף זה בהצעת האוצר הוא הבעייתי ביותר והוא נתקל בהתנגדות מצד משרד התעשייה והמסחר וראשי עיירות הפיתוח. בשל התנגדות זו, הוחלט אתמול לדחות את הדיון בחוק לעידוד השקעות הון ולהפרידו מהדיון בשאר הצעות האוצר.

במהלך השבוע יזמן ראש הממשלה, יצחק רבין את ראשי ערי הפיתוח המתנגדים לתיקון החוק וישמע את עמדותיהם בנושא. לאחר מכן תדון הממשלה בהצעה, ככל הנראה כבר בישיבתה בשבוע הבא.

בתוך כך נודע כי ההתנגדות להצעת האוצר אינה מצטמצמת למשרד התעשייה ולפורום ראשי ערי הפיתוח בלבד. אתמול שיגר ח"כ אבי יחזקאל מהעבודה מברקים לכל שרי מפלגת העבודה וביקשם להתנגד בתוקף להצעה לשנות את החוק הקיים. לדברי ח"כ יחזקאל, השינוי שמציע האוצר הינו אסון מבחינה חברתית וטפשי מבחינה כלכלית.

יחזקאל קרא לשר האוצר שלא להשתמש בערי הפיתוח ובתושביהן כבשפני נסיון ולדעתו, מי שמסוגל לסבסד בתקציב השנה הבאה ביצים, חייב לסבסד גם השקעות בערי הפיתוח.

עוד אומר ח"כ יחזקאל כי בניגוד לטענת האוצר, לפיה יוסיף התיקון בחוק 200־300 מיליון ש"ח בטווח הארוך, עולה מנתונים שהגיעו לידיו כי בשנת 1995 ייחסכו כ־20 עד 25 מיליון ש"ח בלבד.

הוחלט על פירוק החברה לחקר רווחיות החקלאות

מאת דן הלוי

החברה לחקר רווחיות החקלאות היא ככל הנראה היחידה מתשע החברות הממשלתיות שהוחלט לפרק, שיש לה עדיין עובדים. רוני חסיד, דובר משרד החקלאות, מסר שהחברה כפופה למשרד ויש לה 13 או 14 עובדים.

לדבריו, בעבר, כשהממשלה נהגה לפי גישת התכנון הכולל בחקלאות והסדירה באמצעות מיכסות את היקפי הייצור בענפי החקלאות השונים, נעזר המשרד בשירותי החברה, שסיפקה נתונים על שיעורי התשומות והיקף ההכנסות לחקלאים בענפים אלה. כיום היא מועסקת באופן סדיר רק בהכנת סקר רווחיות בענף החלב, היחיד שבו נהוג עדיין תכנון כזה.

חסיד אמר שהוחלט למסור משימה זאת ללשכה המרכזית לסטטיסטיקה, שכנראה תקלוט גם שלושה או ארבעה מעובדי החברה, לכשתפורק. "סוכם כי במקרה הצורך יוכל המשרד לפנות ליועצים ומומחים חיצוניים בביצוע משימות מן הסוג בו עסקה החברה", אמר הדובר.

עוד נמסר, כי בשעתו התנגדו אנשי המרכז החקלאי לחיסול החברה, אך הסירו לאחרונה את התנגדותם.

"דבר" מוסיף, כי לפני כשנה, בעת המחלוקת בין משרדי החקלאות והאוצר לארגוני החקלאים על הרפורמה בענפי הלול – ביצים, פטם הודים – הסתמכו ארגוני החקלאים בדיונים עם הממשלה על נתונים שסיפקה החברה, בעוד אנשי האוצר הטילו ספק במהימנותם. יש להניח כי ניגודי הערכות אלה תרמו גם הם לפירוקה.

נתפסו 600,000 ביצים מוברחות

מאת כתב דבר ועתי"ם

במבצע משותף של שלטונות מע"מ והרשות לפיקוח חקלאי, נתפסו 600 אלף ביצים ששווקו בשוק השחור. המבצע התקיים בשבוע האחרון בכמה מקומות בארץ. רוב הביצים שנתפסו הגיעו מרצועת עזה ויו"ש, חלקן – מחקלאים ישראלים.

מנהל הרשות לפיקוח חקלאי, דני עטר, מסר ביום ד' לשר החקלאות כי למבצע קדמה עבודה של חוקרי הרשות לפיקוח חקלאי ומע"מ, שהצליבו מידע על מגדלים, משווקים וסוחרים ובדקו חשבוניות. עטר מסר כי רוב הביצים שנתפסו לא עברו פיקוח וטרינרי, ושיווקם מסכן את בריאות הציבור. כל הביצים שנתפסו נשלחו להשמדה.

במבצע נחשפו שיטות מקוריות להברחות הביצים. בין היתר נתפס מבריח, שהתביא ביצים ברכב מסחרי שהוטען על משאית. כן נתפסו ביצים עם חותמות פיקטיביות.

במהלך המבצע היו תקריות אלימות מצד סוחרי הביצים. בשוק מחנה יהודה בירושלים פרצה קטטה המונית, שלאחריה נעצר התוקף, סוחר ביצים, ונלקח למשטרה.

בשנה האחרונה ירד היקף הברחות הביצים, לאחר שמשרד החקלאות הוזיל את מחירן בשיעור מצטבר של 45 אחוז. החקלאים מקבלים השלמת הכנסה על מכסות הביצים שלהם, השלמה שמשווקי השוק השחור אינם נהנים ממנה. צעד זה הפחית את הכדאיות לשווק בשוק השחור, אולם הברחות בכמויות גדולות עדיין רווחיות.

נמסר כי בימים אלה מתקיים משא ומתן עם גורמי החקלאות ברצועת עזה, בעניין הכנסת ביצים לישראל במסגרת הוועדה המשותפת לנושא הווטרינרי.

על פי הסיכום המתגבש בוועדה, יעבירו החקלאים ברצועת עזה את הביצים לבית מיון בישראל, הנמצא בפיקוח השירותים הווטרינריים.

שיווק / הדס גייפמן

מי זכאי להשתמש בדמויות משפחת קרמוני

חברת דמויות, הנציגה הישראלית הבלעדית של חברת פורטר הום אנטרטיינמנט אשר בבעלותה, בין השאר, זכויות השימוש בדמויות משפחת קרמוני, הוקעת שימוש בלתי חוקי בדמויות אלה.

בסקר שבצעה החברה התברר כי יצרנים מקומיים החלו לעשות שימוש בדמויות משפחת קרמוני ללא אישור. דוד רוכם, מבעלי החברה, מסר כי כוכבי הסרט, המוקרן עתה בבתי הקולנוע בארץ, מופיעים באופן בלתי חוקי בעיקר על עטיפותיהם של מוצרים שונים.

רוכם מסר עוד, כי השימוש בזכיינות מסחרית בארץ גדל, עם כניסתם של הכבלים והערוץ השני. דמויות כמו "טום וג'רי", "יוגי רב" ו"מגבלי הבלש" שחברת "דמויות" מחזיקה בזכיונות לשמליהם, וכן דמויות נוספות, כגון דיסני, המיוצגות על־ידי חברות אחרות, זוכות לחשיפה מירבית. בשנת 1994 יגיע היקף פעילות הזכיינות המסחרית בעולם לכ־2.5 מיליארד דולר ובישראל הוא יעלה על 25 מיליון דולר.

חברת זודיאק תספק כונני תקליטורים

חברת זודיאק מטכנולוגיות מרמת השרון זכתה במכרז חברת החשמל לאספקת כונני תקליטורים. במסגרת המכרז תספק זודיאק לחברת החשמל 250 כונני מדגם 3401 של טושיבה (המיוצגת בארץ ע"י זודיאק).

אבנר לאור, מנכ"ל החברה, אומר כי כונני טושיבה נבחרו על ידי חברת החשמל לאחר שעלו לשלב הגמר של המכרז יחד עם כונן נוסף בעל מהירות משולשת (450 ק"ב בשנייה). למרות זאת, במבחן הביצועים הוכיח הכונן של טושיבה ביצועים עדיפים ונבחר על ידי חברת החשמל.

זמן הגישה של כונן הסי־די־רום לנתונים הוא 200 מילי־שניות, וקצב העברת הנתונים הוא 330 ק"ב בשנייה.

יורחב מעגל משווקי נובל בישראל

משוב מחשבים שיווק, נציגת נובל בישראל, מכריזה על הרחבת מעגל משווקי נובל בישראל. משוב תמנה בחודש קרוב כמאה חברות נוספות אשר יוגדרו כמשווקים מורשים למוצרי נובל בישראל. עם מינוי המשווקים החדשים, יגיע מספר החברות המורשות למכור את מוצרי נובל בישראל לכ־150.

רוזין בן סידא, סמנכ"ל משוב שיווק, מוסר כי מערך השיווק החדש ירחיב את חדירת רשתות נובל לפלח השוק התחתון. "עד עתה שווקו מוצרי נובל בישראל על ידי חברות המחשבים מהגדולות בישראל. חברות אלו התמקדו בארגונים בינוניים וגדולים כחלק מהקמת מערכי מחשוב. הרחבת מערך ההפצה ומינוי משווקים חדשים יאפשר לחברות המחשבים הקטנות יותר לרכוש את מוצרי נובל ישירות ממשוב ולהתקין רשתות במשרדים ובארגונים קטנים ובינוניים".

עם מינוי המשווקים החדשים קיימות כיום בישראל כ־150 חברות המורשות מטעם משוב לשווק את מוצרי נובל בישראל. חברות אלו מתחלקות לשלוש דרגות שיווק: בתי מערכות (House System), משווקי נובל בכירים (Partners) ומפיצים מורשים (Novell Networking Authorised Reseller).

התואר "בית מערכות" ניתן לחברה אשר משווקת את מוצרי נובל מזה כמה שנים ומסוגלת לספק לארגונים גדולים – ייעוץ, ניתוח אפיון, התקנה, הטמעה ותמיכה של מערך תקשורת שלם. בישראל ישנן כ־4 בתי מערכות לנובל.

התואר "משווק בכיר" ניתן לחברה המחויבת לפתות במהנדס נובל מוסמך אחד (CNE), ואשר הכיוונה יכולת שיווק, התקנה ותמיכה ברשתות בינוניות וגדולות. בישראל פועלים כ־35 משווקים בכירים.

אילון צברי, החשוד בהרצת מניות, יושב בבית המעצר כבר 82 יום

אם לא יוגש נגדו כתב אישום תוך 8 ימים ישוחרר בכל מקרה

מאת אלי ברנר

אילון צברי בילה גם את סוף השבוע האחרון בבית המעצר.

צברי שנעצר לפני למעלה מ־80 יום, בחשד להרצת מניות בבורסה לניירות ערך, ביקש באמצעות עו"ד פנינה דבורין שתשחרר אותו מהמעצר המשך בו הוא נתון בטענה כי הוא הורשע בתיק שיבוש הליכי משפט והדחת עדים, לאחר שהודה והביע חרטה ואין חשש כי יחזור על נסיונות השיבוש והדחה.

תיק זה הוא פרשה שהתפתחה במהלך חקירת החשדות כנגד צברי, בן 41, שהיה סמנכ"ל גמולות חברת השקעות בקופות גמל של בנק הפועלים, כי "הריץ" מניות עם שלושה אחרים.

נציגת התביעה עו"ד אורלי רוזן טענה כי אין לדעת מה עלול צברי לעשות אם ישוחרר ממעצרו. שופט השלום ג'ורג' קרא, קבע כי אין חשש התביעה כי צברי ישבש הליכי משפט אינה מוצדקת עוד לאחר שזה הודה והורשע והורה לשחררו בערבות של חצי מיליון ש"ח.

צברי לא שוחרר שכן לאחר מכן עברו הצדדים לאולמה של השופטת נירה ריסקין שדנה בבקשת הרשות לניירות ערך להאריך את מעצרו של צברי בשמונה ימים הפעם בתיק הרצת המניות בגינו הוא נעצר בתחילה.

בתיק זה מייצג את צברי עו"ד שוקי שטיין שטען כי בעוד שמונה ימים יהיה חייב בית המשפט לשחרר את צברי העצור כבר 82 ימים, שכן לא נראית באופק הגשת כתב אישום נגדו וללא כתב אישום אין החוק מאפשר להחזיק חשוד יותר מ־90 ימים במעצר.

עו"ד מיכל גבו היועצת המשפטית של מחלקת החקירות ברשות לניירות ערך טענה כי יש חשש שצברי ינסה לשבש את החקירה וביקשה לעצרו לשמונה ימים נוספים. השופטת ריסקין הוליכה להאריך מעצרו של צברי בשמונה ימים.

עו"ד מיכל גבו טענה בבקשה להאריך את מעצר צברי כי בינתיים נוספו פרטים נוספים לחקירה וכי מדובר במסמכים רבים. עו"ד גבו מסרה לבית המשפט את תשובותיה לשאלות עו"ד שטיין באשר להיקף עסקאות ההרצה בהן חשוד צברי ומדוע יש חשש לשיבוש, בכתב.

הורחבו שטחי הכיסוי של הפלא־פון בדרום הארץ

חברת פלאפון, מפעילה שירות הרדיו־טלפון הסלולרי, הרחיבה את שטחי הכיסוי של הפלאפון בדרום הארץ, הודות להקמתם של אתרי ממסר חדשים.

בעקבות ההרחבה, ניתן כעת לקיים קשר פלאפוני גם באמצעות מכשירים נישאים ביד, שהספקם נמוך במיוחד לכל אורך בקעת הירדן, מבית שאן ועד סדום ובקעת ים המלח.

אזורי הכיסוי בדרום הארץ הורחבו לאילת ולמרבית אזורי הערבה. ההרחבה מקלה, בין השאר, על עשרות אלפי הנופשים בימים אלה בדרום כבר היום, מרווחים העיתונאים מעקבה, פטרה ואף מעמאן בירת ירדן, באמצעות תשתית התקשורת של חברת הפלאפון בישראל.

נעצר בעל חברה החשוד בביצוע עיסקות פיקטיביות

מאת אורי שרון

אורי בר, 52, מנהריה, בעליה ומנהלה של חברת שבא מפעלי מתכת בע"מ, חשוד בביצוע עיסקאות פיקטיביות בין חברתו לבין חברת מאי סלולרית בע"מ מחיפה ובעליה, ישראל גולדשטיין.

חוקרי המכס, שוקי רוזנברג, אלון פלד וסמואל היינברג, טענו אתמול בבית משפט השלום בחיפה, כי על פי החשד נועדו העיסקאות האלה "לנפח" הוצאות בספרי החשבונות של חברת שבא, ובדרך זו להתחמק מתשלום מס אמת. נגד החשוד השני נטען כי בחיפוש במשרדי חברתו, מאי, נמצאו חשבוניות ספק רבים וריקים על שם ספק מחו"ל בשם איי־די־טי.

החקירה העלתה כי חברת מאי נהגה להגיש חשבוניות אלה לשלטונות המכס, כאשר ביקשה לשחרר סחורות מיובאות. לפיכך, נבדק החשד שחשבוניות הספק זויפו ושימשו את גולדשטיין ל"ניפוח" הוצאות יבוא, כאשר המטרה היא להבריח מט"ח לחו"ל.

שערי מטבע חוץ 26.8.94

סל	דולר שחור	מרק יציג	דולר יציג
3.3707	3.06	1.9561	3.0190

המטבע	שער יציג	השינוי היומי באחוזים	השינוי באחוזים מתחילת השנה	בנקנוטים לאומי קניה	בנקנוטים לאומי מכירה	בנקנוטים הפועלים קניה	בנקנוטים הפועלים מכירה	בנקנוטים דיסקונט קניה	בנקנוטים דיסקונט מכירה	העברות והמחאות לאומי קניה	העברות והמחאות לאומי מכירה	העברות והמחאות הפועלים קניה	העברות והמחאות הפועלים מכירה	העברות והמחאות דיסקונט קניה	העברות והמחאות דיסקונט מכירה
1 דולר ארה"ב	3.0190	-0.16	+1.10	2.94	3.08	2.96	3.09	2.95	3.08	2.9885	3.0408	3.0019	3.0444	3.0007	3.0418
1 מרק גרמני	1.9561	+0.07	+13.66	1.91	2.00	1.92	2.01	1.92	2.02	1.9446	1.9720	1.9467	1.9743	1.9412	1.9682
1 לירה שטרלינג	4.6995	+0.29	+6.48	4.57	4.79	4.61	4.82	4.63	4.85	4.6717	4.7376	4.6681	4.7340	4.6610	4.7258
1 פרנק צרפתי	0.5707	+0.05	+12.65	0.55	0.58	0.55	0.59	0.55	0.58	0.5674	0.5754	0.5679	0.5760	0.5664	0.5743
100 ין יפני	3.0343	-0.05	+13.64	2.96	3.10	2.98	3.12	2.97	3.11	3.0163	3.0588	3.0277	3.0704	3.0231	3.0651
1 גולדן הולנדי	1.7422	-0.07	+13.25	1.70	1.79	1.71	1.79	1.72	1.80	1.7322	1.7567	1.7342	1.7588	1.7345	1.7585
1 פרנק שווייצרי	2.3174	-0.04	+14.94	2.26	2.36	2.27	2.38	2.29	2.40	2.3021	2.3346	2.3048	2.3374	2.3071	2.3392
1 כתר שוודי	0.3873	+0.70	+10.82	0.39	0.41	0.39	0.41	0.39	0.41	0.3945	0.4001	0.3948	0.4004	0.3939	0.3994
1 כתר נורווגי	0.4452	+0.11	+12.08	0.43	0.45	0.44	0.46	0.43	0.46	0.4425	0.4487	0.4426	0.4489	0.4418	0.4480
1 כתר דני	0.4929	+0.12	+11.72	0.48	0.50	0.48	0.51	0.48	0.51	0.4905	0.4974	0.4907	0.4977	0.4909	0.4978
1 מרק פיני	0.6008	+0.53	+16.32	0.59	0.61	0.59	0.62	0.58	0.61	0.5973	0.6057	0.5969	0.6054	0.5954	0.6037
1 דולר קנדי	2.2005	+0.03	-2.08	2.14	2.24	2.15	2.25	2.14	2.25	2.1853	2.2162	2.1888	2.2198	2.1838	2.2142
1 דולר אוסטרלי	2.2402	-0.05	+10.73	2.17	2.29	2.15	2.31	2.16	2.29	2.2240	2.2554	2.2286	2.2602	2.2234	2.2543
1 רנד דרא"פ	0.8435	-0.11	-4.00	0.63	0.79	0.60	0.86	0.67	0.86	0.8379	0.8497	0.8388	0.8507	0.8389	0.8506
10 פרנק בלגי	0.9491	-0.09	-14.61	0.93	0.97	0.92	0.98	0.93	0.98	0.9435	0.9568	0.9445	0.9579	0.9448	0.9579
10 ש' אוסטרי	2.7799	-0.09	-13.56	2.7:	2.84	2.72	2.84	2.75	2.68	2.7621	2.8010	2.7627	2.8018	2.7664	2.8049
1000 לי' איטלקיות	1.9228	+0.02	+10.18	1.86	1.97	1.88	2.00	1.90	1.99	1.9111	1.9380	1.9133	1.9403	1.9134	1.9400
100 פזטה ספרדית	2.3458	+0.04	+12.07	2.27	2.42	2.31	2.46	2.32	2.43	2.3335	2.3664	2.3343	2.3673	2.3343	2.3668
E.C.U.	3.7241	+0.04	-11.7	----	----	----	----	----	----	3.6996	3.7520	3.6984	3.7506	3.6988	3.7503
1 לירה מצרית	0.9812	-0.16	+4.31	0.88	0.91	0.86	0.92	----	----	----	----	----	----	----	----

5,000 מוצרים בהנחות עד 40 אחוזים ברשת ה"קו אופ"

מאת כתבנו הכלכלי

יותר מ־5,000 מוצרי מזון, חומרי ניקוי כלי בית ומתנות הוזלו לראש השנה בהנחות של עד 40% בכל סניפי רשת הקו־אופ.

המוצרים הנכללים במבצע ההנחות נבחרו מבין המוצרים הנצרכים לשולחן החג וכוללים שוקולדים, ממתקים, יינות, קפה, מפיות ומפות שולחן, מרקים, גפילטע פיש, שימורי ירקות ודגים, משקאות קלים, דגים ומוצרי בשר וכן ירקות קפואים.

יורם דר, ראש אגף הסחר והשיווק של הרשת מציין כי השוני בין הלוח העברי ללועזי הביא השנה לסמיכות קרובה מאוד בין ראש השנה לסוף עונת הקיץ ואין ספק כי זה ישפיע על אופי הקניה לחג.

הוא מעריך כי רוב פעילות הקניות לחג תתרכז ב־7 הימים האחרונים שלפני החג ולכן הגבירה הרשת את האטרקטיביות במכירות ע"י שפע מוצרים, מבצעים ומחירים זולים.

דר מציין כי בבדיקה שערכו כלכלני האגף עולה כי סל ראש השנה לשנה זו הוזל ריאלית בכ־5% עד 6% לעומת סל החג אשתקד.

בין המבצעים המובילים לראש השנה מציעה הרשת מבצעי 1+1 חינם שבו הלקוח משלם עבור מוצר אחד ומקבל שני מוצרים.

חיים רוזן, מנכ"ל "תדיראן תקשורת" (מימין) ויגאל ערמוני, מנכ"ל "בילצקי ערמוני", היו אורחי הכבוד בטקס השקת "היקואקי" – מכשיר קשר משפחתי חדש של "ביפאקלי". מדובר במכשיר זעיר, בעל יכולת תצוגה של מספרים בלבד, המאפשר למוסר ההודעה להקליד בטלפון בעל חיוג צלילים את מספר המנוי ולאחר מכן קוד מוסכם של הודעה או מספר טלפון – כל זאת ללא התערבות של מוקד חברת "ביפאקלי". מחיר: 230 ש"ח לרכישת המכשיר ו־49 ש"ח דמי מנוי לחודש.

صكدا من الاصل

טלוויזיה

חינוכית

08.00 המטמינים – סדרה בהמשכים לפי הספר "עמק הזיות המתות" מאת טובה ינסן (כ).
08.25 גברת פלפלת – סדרה מצוירת בהמשכים (כ).
08.35 רכבת ההפתעות – לקט סרטים מצוירים לילדים.
09.00 מעשיות חיות – סדרה בהמשכים העוסקת באגדות שונות בהן מככבים בעלי חיים.
09.10 אמא אווזה – סדרה מצוירת בהמשכים (כ).
09.30 ריצי בעקבות התגליות הגדולות – סדרה חדשה מדובבת בהמשכים (כ).
09.55 כמעט עשר – לקט דפים בענייני אקטואליה.
10.00 קפוץ מסתתר – יופי מין בפעם הראשונה.
10.30 רמונה – סדרה עלילתית קנדית. במרכז הסדרה – רמונה קויגבי בת השמונה, ילדה שובבה, חצופה ומלאת קסם, וקורותיה בקרב בני משפחתה ובמסגרת בית הספר.
11.00 יומנה קיץ.
12.30 הרוכבים הצעירים – סדרת הרפתקאות.
13.30 בית הבטחון – סדרת מתח משעשעת.
14.00 רחוב סומסום – שיר המכולת (כ).
14.30 במצולות הים עם ולפי – סדרה מדובבת בהמשכים (כ).
15.00 אמא, בלש פרטי – סדרה בלשית משעשעת.
17.00 ערב חדש.

כללית

06.30 חדשות בעברית – מבזק.
06.31 כותרות חדשות בערבית.
06.45 "האפנבנים מתמארים" – סדרה חדשה בהמשכים (דיבוב עברי).
07.00 בוקר טוב ישראל – תכנית הבוקר של הטלוויזיה.
15.30 "אסטריקס" – סדרה של 6 סרטי קולנוע בהמשכים המבוססת על דמויות ה"קומיקס" של גוציני ואודרזו (תרגום עברי-ערבי).
16.00 חדשות.
16.05 "אסטריקס" – המשך.
16.45 "עב"ם באר" – סדרה עלילתית לילדים בנושא הבטיחות בדרכים.
17.00 ערב חדש.
17.30 "תוסט" – מגזין לצעירים.
17.55 "ההתקליף הירנבבט".
18.15 חדשות באנגלית.
18.30 "כמו קנאבר" – סדרת משלים מסומנים ותרגום לעברית.
18.45 "היהודים והכבאות" – 1. מיוחד מבטיחי שביעה. 2. שיקום פגועי ראש. 3. שכלולים במחשב לעזרת המוגבלים (תרגום לעברית).
19.00 חדשות.
19.30 "אהבה ממבט ראשון" – סדרה בריטית. עם הפרק "אשת הקצנסל" (תרגום עברי-ערבי).
20.00 מבט – כותרות חדשות עם מוספים בענייני היום + שבשבת.
21.00 "מועדים בשטחו" – לקט ממבחר מהיוזות ששודרו במשך העונה.
21.30 "מאחורי דלתיים סגורות – פרשת המרגלים". סדרה תיעודית של הבי"בי"סי (תרגום עברי-ערבי).
22.30 "שיחות קיץ" – סדרת מפגשים של המגיש חיים גיל עם דמויות שונות בחברה הישראלית. בפרק האחרון – חיים גיל משוחח עם תא"ל (מיל') יואל בן פורת, מפקד בכיר בחיל המודיעין, המספר על נסיונותיו להזהיר את צה"ל ערב פרוץ מלחמת יום כיפור.
23.00 חדשות.
23.10 "המלשין" – דרמת מתח בריטית חדשה ב-3 חלקים. ברנרד היל ונייג'ל הארימן בתפקיד שני שוטרים-בלשים, הלוכדים פושע מבוקש בעל מידע חיוני רב. בתוך כך הם עצמם נלכדים אך תוך מערכת יחסים אובססיווית הדוקה עם הפושע המתוחכם. ביים: דיוויד המפטון. החלק הראשון (תרגום עברי ערבי).
24.00 "פסוק של מקום" – מבט אל אשתאול.

ערוץ 2 החדש

11.00 "ציבצוב בארץ החלומות" – סדרה מצוירת לילדים (דיבוב עברי).
11.30 "מסביב לעולם ב-80 חלומות" – סדרה מצוירת לילדים (דיבוב עברי).
12.00 "השנה היפה ביותר בחיי" – 1982. מהתלה מקסימה שביים ריצ'ארד בנג'מין על ראשית ימי הטלוויזיה בארה"ב. עוזר הפקה יהודי צעיר מתמנה לשמור על שחקן מפורסם, המיועד להופיע כאורח בתכניתו של מגיש אגנטגרי. פיטר אוטול ברמות כוכב סרטי ההרפתקאות בעבר, שבהווה הוא שיכור בושל ורודף שמלות. עוד משתתפים: ג'וזף בולוגנה, ג'סיקה הארפר, לייני קאזאן.
13.45 "קליפים לצהריים".
14.00 "פלטפוס".
14.05 "מסע בין כוכבים – הדור הבא".
15.00 "אמת או תוכה" – סדרה לילדים ולנוער.
15.30 "שרקי וג'ורג'" – סדרה מצוירת לילדים (דיבוב עברי).
16.00 "הימים האמיצים" – אופרת סבון דרמטית.
17.00 "יש לחדשות".
17.30 "מוקש" – אתגרים על המש.
18.00 "חלום עליכם" – עם עוזי וישמן. ילדים מגשימים חלומות.
18.30 "חוף פדרייס".
19.00 "סטרי" – שעשועון.
19.30 "ככה לא מתנהגים" – סדרה קומית בריטית חדשה בהפקת "תיימס". שני חברים, שני הפכים, חולקים בשותפות דירת-רווקים להנהנות.
20.00 חדשות.
20.30 "זמן תנתן".
21.00 "בכידור חי – דן שילון מארח".
22.30 "אין עם מי לדבר" – סאטירה.
23.30 חדשות.
23.35 "מקום קסף".
00.00 "התחנה" – סדרת משטרה בריטית על תחנה בלונדון העוסקת בבעיות בכל התחומים.

המזרח תיכונית

14.00 פרסטוניה; 14.30 ג'ון אוסטין 15.00 מלצ (תכנית מידע); 16.00 יומרותיה של משפחה מאושרת; 16.30 סרט: "12 מייל מתות לשניה" עם רוברט וגנר, ריצ'רד בק; 18.15 L.W.F. – האבקות; 19.00 שעת ספורט בטלוויזיות המזרח; 20.00 חדשות העולם בערבית; 20.30 סי.אנ.אן. מרות – כותרות החדשות; 21.00 ברזו מהארג'יה.אי. מגזין; 21.30 משחק אנ.בי.אי. (כדורסל); 23.30 תשובות – אקטואליה; 24.00 סרט "לשבור את הקרח" עם טכי ביין, צ'רלס ריגלס.

ע. צופיה / היום בטלוויזיה

לראות	לנסות	לוותר

חוזרים לפאב

אין הרבה קומדיות טלוויזיוניות מוצלחות כמו "חופשי על הבר", ויתכן מאוד שאוגוסט היה כל כך קשה בגלל שטד דאנסן, קירסטי אלי ושאר הבטלנים היושבים ב"צ'ירס", הפאב של דאנסן, לא היו איתנו. ערוץ המשפחה מבטיח מהערב ובכל ימי ראשון עד חמישי באותה שעה, פרקים חדשים של הסדרה שעדיין לא הוקרנו בארץ. "חופשי על הבר" היא אחת הסדרות הקומיות הפופלאריות והאינטלגנטיות ביותר שנוצרו באמריקה בשנים האחרונות. לא מכבר ירדה הסדרה מהמסך, בפרק מיוחד שאליו זומנו כל משתתפיו במרוצת השנים. אני מקווה שערוץ 3 רכש גם את הפרק הזה, שרבות דובר בו לפני כמה חודשים.

חופשי על הבר, ערוץ המשפחה (3), 21:40

לראות	לנסות	לוותר

"אוטול שתוי ורודף נשים

ערוץ 2 ממשיך במסורת סרטי יום ראשון בצהריים ההולכת תוצרת ממש מול עינינו. ריצ'רד בנג'מין ביים פארודיה עסיסית ושנונה על ראשית ימי הטלוויזיה בארצות הברית, וגרם ב-1982 לגילויו מחדש של פיטר אוטול ("לורנס איש ערב") בתפקיד קומי שכמותו לא עשה בעבר. אוטול מגלם שחקן קלנוע, המוזמן להופיע כאורח בתכנית טלוויזיה. כוכב העבר הוא גבר מזדקן, שתוי ורודף נשים. בזמנו היו לשונות רעות שטענו שאוטול כל כך הצליח בגילום הדמות משום שהוא שיחק, במידה כזאת או אחרת, את עצמו. כך או כך, למי שאין שום דבר אחר לעשות ביום ראשון בצהריים הנה מצפייה בטלוויזיה מובטחת הנאה צרופה.

השנה היפה ביותר בחיי, ערוץ 2, 12:00

לראות	לנסות	לוותר

כוחו של העולם התחתון

כמו הרבה תוכניות שאני ממליצה עליהן על פי האינטואיציה, גם את דרמת המתח הבריטית הזו, שתשודר בשלושה פרקים, לא ראיתי, ואני נשענת על פירסומי הטלוויזיה הישראלית בהם נאמר שברנרד היל ונייג'ל האריסון מגלמים "שוטרים-בלשים הלוכדים פושע מבוקש בעל מידע חיוני רב. בתוך כך הם עצמם נלכדים, אך תוך מערכת יחסים אובססיווית הדוקה עם הפושע המתוחכם, מערכת יחסים פסיכולוגית, המאיימת על חייהם ועתידם. סיפור על תהפוכות חברתיות וייאוש ועל כוחו של העולם התחתון והשפעותיו".

"המלשין", ערוץ 1, 23:10

24:10 קבני ולייסי. פעולה.
01:05 קראוס. בילוש.

10:30 צללים בעיר המלאכים (1987, ארה"ב. מותחן על שוטר ישר קשה ועקשני (ג'ורג' פפרד), המתייצב לבדו מול הפשע והשחיתות הבציפים את רחובות הוליווד בתקופת הזוהר שלה. עם קתרין הולד וסטלה סטיוונס.
12:05 סרט קצר: מר שימפנזיק.
12:35 בית ספר לנבלים (1960, אנגליה. קומדיה. לא יוצלח תמים, בן המעמד העליון, הנופל תמיד קורבן למעשי הונאה ונוכלות פונה לבית ספר לנוכלות, שם הוא לומד מפי המאסטר כיצד להפוך כל סיטואציה לטובתו. עם: אליסטר סים ואיאן קרמיקל. במאי: רוברט היימר.
14:10 קוקון 2 החזרה (1988, ארה"ב. שלושה זוגות קשישים שיצאו לחלל, כדי להתחיל בחיים חדשים ולזכות בחיי נצח, שבים הביתה לביקור, כדי לבחון את החלטתם מחדש. המפגש עם ידידיהם ומשפחותיהם אינו מקל עליהם. עם: ג'סיקה טנדי, דון אמיצ'י וסטיב גוטנברג.
16:05 אהובה הדרך הביתה (1991, ארה"ב. עיבוד לרומן של הווארד ב. סילה, על ההגירה הגדולה מערבה בשנות ה-30. מארק הרמון הוא ראש משפחה מסור שמנסה למצוא פרנסה וקורת גג בקליפורניה. במאי: ג'ון קורטי.
17:40 חיי אשפתות. סרט ערבי.
19:25 משפחה בהסגר (1992, ארה"ב. דרמה. חייה השלווים של משפחת קרסר מתנפצים כשבנן הצעיר שב הביתה להציג בפני המשפחה את אשתו לעתיד. לפתע צצים על פני השטח זכרונות קשים של הזנחה ובגידה, שמערערים את האידיליה המשפחתית. במאי: קן אולין.
21:00 בתלבושת אחידה (1988, ארה"ב. קומדיית מתח. מקסי מסצרה צעיר מתחזה לתלמיד תיכון כדי לחקור את הירצחה של אחת המורות, כשהחשוד העיקרי הוא אחיו הצעיר. במאית: מרתה קולידג'. עם: אריליס האוורד וסוזי אמיס.
22:40 גלגל אורות (1989, ארה"ב. קומדיה על עולמם של מהמרים במרוצי סוסים. ריצ'ארד דרייפוס כמהמר כפייתי המבסוך ניצח, שחייו משתנים בעקבות הימור פרוע ומוצלח מעל למשוער. ביים: ג'ון פיטקה. עם: טרי גאר, ג'ניפר סילי ודוד קולטרין.

08:10 סופר מריו (1993, ארה"ב) (ש.ח)
01:55 איש הלילה (1989, ארה"ב. דולף לונדגרן מגלם שוטר טקסני, החוקר מעשי רצח ועולה על עקבותיהם של סוחרי סמים מפלנטה אחרת. הוא מתמודד עם יצור ענק, המצייד באמצעי לחימה עתידניים. פעולה ומעלולים. במאי: קרייג ר. בקסלי.

ערוץ הילדים

06:30 אורות בוקר. מצויירים על הבוקר.
08:30 המוסך של כאילה. זיג זג, באלאבל.
09:00 כדור פורח: הספירה לאחור.
09:05 אבן החלומות.
09:30 טבע פראי.
10:00 כדור פורח.
10:05 טאסמניה.
10:30 שושה.
11:00 שעת הורגר. לוני טונס.
11:30 פרפר לואיס.
12:00 אבא מנהל.
12:30 שנות הקסם.
13:00 הצלצול הגואל.
13:20 חגגו. משחק טלוויזיה.
13:30 אחי הגדול ג'ייק.
14:00 המוסך של כאילה. זיג זג, באלאבל (ש.ח)
14:30 כדור פורח: הספירה לאחור (ש.ח)
14:35 אבן החלומות (ש.ח)
15:00 טבע פראי (ש.ח)
15:30 כדור פורח (ש.ח)
15:35 טאסמניה (ש.ח)
16:00 שושה (ש.ח)
16:30 שעת הורגר. לוני טונס (ש.ח)
17:00 פרפר לואיס (ש.ח)
17:30 אבא מנהל (ש.ח)
18:00 שנות הקסם (ש.ח)
18:30 הצלצול הגואל (ש.ח)
19:00 אחי הגדול ג'ייק (ש.ח)

הצגה שניה

22:00 נערת קריאה (1988, צרפת). דרמה של הבמאי הצרפתי מישל דוויל. סיפור בתוך סיפור: צעירה מקריאה לבעלה סיפור לפני השינה על צעירה המתפרנסת כנערת קריאה ומסתבכת בפרשיות אירוטיות ומוזרות עם לקוחותיה. בתפקיד הכפול מופיעה מיו מיו.
23:40 הגשם עוד יורד (1965, ארה"ב. מלודרמה עם סטיב מקווין ולי רמיק. אשה מגיעה עם ילדתה לעיר דרומית כדי לפגוש את אהובה, אסיר לשעבר שאותו לא ראתה שנים רבות. הם מנסים לשקם את הקשר ביניהם, אבל קשישה מרה, ששולטת בחיי הגבר הולימתו הקשה עומדים בדרכם. ביים רוברט מאליגן, על פי מחזה של הורטון פוט.

שש פלוס

19:30 שכנים, שכנים. אופרת סבון.
19:55 נשואים פלוס. קומדיה.
20:20 משפחת סימפסון. קומדיה.
20:45 הכל נשאר במשפחה. קומדיה.
21:10 האנגר. פעולה.

תרבות, מדע וטבע

06:00 אוניברסיטה פתוחה. תרבות ואמנות (פירוט ב-18:00)
11:00 דיסקברי. גדולים באמריקה (ש.ח)
12:00 דיסקברי. העולם תחת ימי (ש.ח)
13:00 דיסקברי. חומת הברזל הגדולה.
14:00 אוניברסיטה פתוחה (ש.ח)
16:00 דיסקברי. גדולים באמריקה (ש.ח)
17:00 דיסקברי. העולם תחת ימי (ש.ח)
18:00 אוניברסיטה פתוחה. פיקאסו. חלק ב'.
18:30 אוניברסיטה פתוחה. עושים אופרה.
19:00 אוניברסיטה פתוחה. מראות ספרותיים.
19:30 אוניברסיטה פתוחה. ציירים בממלכה של קיסינג. רבי.
20:00 דיסקברי. במרחבי הפסיפיק.
20:30 דיסקברי. להגשים חלום.
21:00 דיסקברי. מחזור. על הכרונוגרפיה.
22:00 דיסקברי. מעבר ל-2000.
23.00 דיסקברי. חומת הברזל הגדולה (ש.ח)
24.00 אוניברסיטה פתוחה (ש.ח)

כבלים

ערוץ 3

08:00 שידור מקומי.
09:00 לחיות את החיים. אופרת סבון (ש.ח)
09:45 צעירים חסרי מנוח. אופרת סבון (ש.ח)
10:30 אורחים בסלון. תכנית אירוח.
11:00 לוסי אהובתי. קומדיה.
11:30 אנטנולה. טלנובלה (ש.ח)
12:15 מרפי בראון. קומדיה.
12:45 פלקון קרסט. דרמה (ש.ח)
13:30 המאמן. קומדיה.
14:00 הקספה. קליפים ישראלים.
14:10 נשים מסוכנות. דרמה.
15:00 מונה. טלנובלה.
15:50 נוטס לנדינג. דרמה.
16:40 שלושה בדירה אחת. קומדיה.
17:05 ספינת האהבה. קומדיה.
17:50 הקספה. קליפים ישראלים.
18:00 לחיות את החיים. אופרת סבון.
18:45 צעירים חסרי מנוח. אופרת סבון.
19:30 שידור מקומי.
20:00 אנטנולה. טלנובלה.
20:50 פלקון קרסט. דרמה.
21:40 חופשי על הבר. קומדיה.
22:10 אורות. דרמה.
22:55 סיסטרס. דרמה.
23:45 ג'ון היקר. קומדיה.

רדיו

קול המוסיקה

06.06 "שחרית מוסיקלית".
07.07 "שחרית מוסיקלית" – מרצדותיו של אריק קאטס – פרישה לונדון, "העמק האבוד", מתוך "יהודי הסכרים".
07.55 פרטים על שידורי היום ב"קול המוסיקה".
08.05 "שחרית מוסיקלית" – סולר: סימפוניה קונצרטנטית בפה מג'ור ל-2 קלרינטות; שופן: פנטסיה על נעימות פולניות, בלה מג'ור, אופ. 13; שומאן: קטע קונצרטי בפה מג'ור ל-4 קרנות ולתזמ, אופ. 86.
09.00 תכניות הבוקר של "קול המוסיקה" – רוסיני: סונטה מס. 1 בסול מג'ור לכלי קשת; מוצרט: קונצ'רטו מס. 23 בלה מג'ור לפסנתר ולתזמ, ק. 488; הנדל: סונטה מס. 2 בלה מג'ור לחליל ולפסנתר, אופ. 39; שוברט: סימפוניה מס. 5.
10.35 סמטנה: שלישייה בסול מינור לפסנתר, כנור וצ'לו, אופ. 15; דבוז'אק: שירים צוענים, אופ. 55; ר. שטראוס: סונטה במי-במול מג'ור לכנור ולפסנתר, אופ. 18; יוזף סוק: סרנדה במי-במול מג'ור לכלי קשת, אופ. 6.
12.15 מרטינו: רפסודיה – קונצ'רטו לויולה ולתזמורת; שאול קמילרי: קונצ'רטו יוחזינוני לפסנתר ולתזמורת; צ'ייקובסקי: הבלט "אגם הברבורים", קטעים נבחרים.
13.57 ביטת שיר – מ. ברמוי קורא "אין פרחים שחורים".
14.05 "שבוע בתזמורות".
14.06 "מוסיקה לשעת צהריים" – ס. פרנק: סונטה בלה מג'ור לכנור ולפסנתר; מקריני: קונצ'רטו במי-במול מג'ור לצ'לו ולתזמורת; סגרלטי: שמונייה במי-במול מג'ור לכלי קשת, אופ. 20; מוצרט: סימפוניה מס. 39 במי-במול מג'ור, ק. 543.
16.00 "מוסיקה ליום ראשון" – באך: טוקטה ופוגה בפה מג'ור לעוגב; באך: קנטטה מס. 169, "רק לאל לבי אתך"; אגנו קלאמי: האורטוריה "תהלים".
18.00 "מאולמי הקונצרטים" – אלון גולדשטיין – פסנתר. בתכנית: סונטה במי-במול מג'ור; בקדיזון אודגה: מחולות לפסנתר; שופן: סקרצו מס. 3 בדו-דיאז מינור, אופ. 39; דביסי: פרלודים מס. 12, מתוך הספר השני.
19.05 "צלילים בין ערבים" – ויואלדי: סונטה בלה מג'ור לכנור, צ'לו וצ'מבלו; מוצרט: שש וריאציות על נושא השיר הצרפתי "אנוכי צה אתה", ק. 360; שוברט: "על הנהר" לקול, קרן ופסנתר, ד. 943; שאפרשיינקר: סונטה לחליל ולנבל; וילה-לובוס: ששייה מיסטית; וילה-לובוס: אריה מתוך "בכיאנה ברזילייה" מס. 5.
20.00 "ביטת שיר" – ריינר מריה רילקה.
20.03 "מאולמי הקונצרטים שלנו" – מהולכות פסטיבל ישראל-ירושלים 93.

רשת א'

06.06 "שירים עבריים".
07.30 שירים עבריים.
08.05 שורשים.
08.55 קריאת ספר.
09.05 פתוח – תסכית והשקפות.
09.55 מתכון יומי.
10.05 פלדריי – שירות מידע למאזינים.
11.05 והים – שעה בענייני בריאות, רווחה וסעד.
12.05 שירים עבריים.
14.05 כראש צעיר – מגזין יומי לילדים ולבני נוער.
15.05 פנים אל פנים.
16.05 מה קרה ליין – סיפורים מפחיים.
17.05 "קול האמנויות" – "פורטים – מחרובר".
18.05 "מנות ערב" – אקטואליה תוספת ישראל.
19.05 "בין המנים".
19.45 שיעור במושבת היהדות.
20.00 מבט לחדשות – העברה מהטלוויזיה הישראלית.
20.50 פרקי היום בתנ"ך.
21.00 "כלים שלובים" – ייעוץ משפטי עפ"י המסורת.
22.05 "אוצר בשבוע" – פיוטים ופרקי חזנות בנוסח עדות המזרח.
23.05 שירים עבריים.

רשת ב'

06.06 הבוקר הזה – חדשות + מוסיקה.
08.05 עניין אחר – עוד חדשות הבוקר.
10.05 הכל דיבורים.
12.05 בחצי היום – משדר צהריים + מוסיקה.
14.05 רגעי קסם.
15.05 יומן חוץ.
15.45 עיתונות חוץ.
16.05 צבע הכסף.
16.57 רגע של עברית.
17.05 שירים עבריים.
18.05 "היום הזה" חדשות + מוסיקה.
19.05 שירים עבריים.
20.05 שירים עבריים.
20.57 רגע של עברית.
21.05 כותרות מבט היום הזה.
21.15 שירים עבריים.
23.05 אהבה עברית.
00.05 יומן חצות.
00.30 אהבה עברית.
01.05 לנגן הלילה.
05.05 אור ראשון.

רשת ג'

06.06 "ברחובות שלנו".
07.05 "עקטן גימל".
09.05 עשרן את התקליטים.
10.05 קול סיאם וקול כלה.
11.05 עשרים גלים.
13.05 לוהט.
14.00 עגולה – חדשות הפופ של רשת גימל.
14.05 אהבה עצמית.
15.05 קופסת הלהיטים.
17.05 בדרך מן הים.
18.05 מקום בכנרת – מבצר המוסיקה הישראליים.
21.05 בחול המזרח/התנה מרכזית – שעה עם אומן.
22.05 שיר לאחותי – ד"שים כבקשתך.
23.05 חולם בהקיץ.

גלי צה"ל

05.02 בוקר טוב צה"ל – תכנית בוקר לחיילים.
05.56 "באופן מילולי" – פינתו של אבשלום קור.
06.00 תאריך + מבזק ידיעות.
06.05 "שש בבוקר" – שירים עבריים.
06.30 בוקר טוב ישראל – מהדורה ראשונה.
07.07 "שבע אפס שבע".
08.00 בוקר טוב ישראל – מהדורה שנייה.
09.05 עברית על הבוקר.
10.05 נבון לקיץ.
12.50 בילוי היום – מדריך יומי בנושאי תרבות ובידור.
13.00 בצהרי היום – יומן לסיכום חדשות הצהריים הבוקר.
13.15 החום בטל.
15.05 יש עם מי לדבר – גבי גזרוזר-בירון בשיחות טלפוניות עם מאזינים בענייני היום.
15.55 "באופן מילולי" – פינתו של אבשלום קור.
16.00 שעה לפני.
17.00 ערב טוב ישראל.
18.05 שעה קלה על כלכלה.
18.30 סוף היום.
19.55 הודעות לחיילים.
20.00 מבט לחדשות.
20.30 פסק זמן מוסיקלי.
21.05 "פאראגויה".
22.05 ויטמינים – מוסיקה בריאה.
23.05 עשרים וארבע – היום שהיה.
00.00 יומן חצות – יומן לסיכום חדשות הערב.
00.10 ציפורי לילה משוחחות – עם גדעון רייכר – המשחות עם מאזינים.
02.00 לא רוצים לישון – מוסיקה לשעות הקטנות של הלילה.

גלגל"צ

07.05 "שירה בדרך".
09.05 "גלגל הצלה" – שירים עבריים.
11.05 [illegible]
13.05 "מצב אוויר".
14.05 [illegible]
15.05 "שבוע רובי".
16.05 "חבב בכביש".
18.05 "גלגלאצה".
20.05 "מדייב און".
22.05 "לילה טוב".

קולנוע

תל-אביב

גורדון: האשה שלא תיאמן 18.30, 22.00
אמץ הדרי 20.00
גן העיר 1: קיקה 17.00, 19.30, 21.45
גת: ארבע חתונות ולויה אחת 14.30, 17.00, 19.30, 21.50
דיזנגוף 1: שלושת הצבעים – אדום 11.00, 13.05, 15.10, 17.15, 19.40, 21.50
דיזנגוף 2: ברכה – עולם מופלא 11.00, 13.05, 15.10, 17.15, 19.40, 21.50
דיזנגוף 3: הבריחה 11.00, 13.05, 15.10, 19.40, 21.50
היו זמנים בסין 17.15
דקל: סיפור מרובע ברונקס 19.30, 21.50
הוד 1: הפלינסטונס 11.30, 13.30, 16.00, 18.00, 20.00, 22.00, ה' 17.00, 19.30, 21.30
הוד 2: סוגר חשבון עם אבא 11.30, 13.45, 17.30, 19.45, 22.00, ה' 17.00, 19.30, 22.00
הוד 3: לשחרר את וילי 11.00, 13.30, 17.00, ה' 13.30, 17.00
בשם האב 19.30, 22.00
הוד 4: האמנות העדינה של מוסכנות יפנית 17.00, 19.30, 22.00
הקולנוע 1: בודהה קטן א', ג', ד' 16.30, 19.15, 21.45
חן 1: ספיד 19.25, 21.55
מלך האריות (עברית) 11.00, 13.00, 15.00, 17.00
חן 2: מלך האריות 19.30, 21.50 (אנ')
ג'ינג'ה קיד מכים שנית 11.00, 13.00, 15.00
ספיד 17.00
חן 3: המסיכה א'-ד' 11.00, 13.05, 15.10, 17.15, 19.30, 21.50, ה' 11.00, 14.30, 17.00, 19.30, 21.50
חן 4: צ'ק פתוח א'-ד' 11.00, 13.00, 15.10, 17.15, 19.30, ה' 17.15, 19.30 ערב באפלה 21.50
חן 5: איים תמורה א'-ד' 11.00, 13.05, 15.10, 17.15, 19.30, 21.50, ה' 11.00, 14.30, 17.00, 19.30, 21.50
כיילת 1: השוטר מבוורלי הילס 3 17.00, 19.30, 22.00
כיילת 2: מוזייק 17.00, 19.30, 22.00
כיילת 3: קוראים לי בטהובן 2 א'-ה' 17.00, 19.30, 22.00
לב 1: הורים בהזמנה 11.15, 13.15, 15.15, 17.20
הקפיצה הגדולה 19.30, 22.00
לב 2: גשם של אבנים 11.15, 13.15, 15.15, 17.15, 19.40, 22.00
לב 3: הורים בהזמנה 19.45
הקפיצה הגדולה 11.05, 15.20, 17.30
עירום 13.00, 22.00
לב 4: גן פיש 11.10, 17.30, 19.50, 22.00
קליפורניה 15.00
מוזיאון ת"א: היומן של גני מורטי 19.45, 22.00
האשה שיצרה שמן שומשום 19.45, 22.00
מקסים התחת: שמיכה חשמלית ושמה משה 17.00, 19.30, 21.40
סינמטק 2: אורלנדו 17.30, 19.45, 21.45
צפון: אשה מסוכנת 17.00, 19.30, 21.50
רב אור 1: אמא מרדנית 14.30, 17.00, 19.30, 21.50 ה' 17.00, 19.30, 21.50
רב אור 2: המסיכה 14.30, 17.00, 19.30, 21.50 ה' 17.00, 19.30, 21.50
רב אור 3: באקריבס 14.30, 17.00, 19.30, 21.50, ה' 17.00, 19.00, 21.50
רב אור 4: תמונות קצרות 14.00, 17.30, 21.00, ה' 17.30, 21.00
רב אור 5: סיפור מרובע ברונקס 14.30, 17.00, 19.25, 21.55, ה' 17.00, 19.25, 21.55
שחף 1: שקרים אמיתיים 16.30, 19.15, 22.15
שחף 2: רשימת שינדלר 17.00, 20.45
תל-אביב 1: שקרים אמיתיים 16.30, 19.25, 22.15
תל-אביב 2: השוטר מבוורלי הילס 3. 17.00, 19.30, 22.00
תל-אביב 3: הפלינסטונס 17.00, 19.30, 22.00

חיפה

אודיון: סיפור מרובע ברונקס 19.00, 21.15
סינמה קפה מוריה: גשם של אבנים 19.30, 21.30
סינמה קפה עממי 1: רשימת שינדלר 18.15, 21.00
סינמה קפה עממי 2: הקפיצה הגדולה 21.30
קוראים לי בטהובן 19.00
עצמון 1: שקרים אמיתיים 16.15, 18.45, 21.20
עצמון 2: הבריחה 16.30, 19.00, 21.20
עצמון 3: בשם האב 16.15, 18.45, 21.15
עצמון 4: מוזייק 16.20, 18.50, 21.20
עצמון 5: השוטר מבוורלי הילס 3 16.30, 19.00, 21.20
פנורמה 1: הפלינסטונס 11.00, 13.00, 16.30, 19.00, 21.30
פנורמה 2: סוגר חשבון עם אבא 11.00, 13.00, 16.30, 19.00, 21.30
פנורמה 3: אצבעונית 11.00, 16.30
לשחרר את וילי 13.00, 19.00
שלושת הצבעים – אדום 21.30
רב אור 1: מלך האריות (עברית) 11.00, 13.00, 15.00, 17.00, ה' 17.00
המסיכה 19.00, 21.20
רב אור 2: המסיכה 11.00, 13.00, 15.00, 17.00, ה' 17.00
מלך האריות (אנגלית) 19.00, 21.20
רב אור 3: אמא מרדנית 21.20
צ'ק פתוח א'-ד' 11.00, 13.00, 15.00, 17.00, 19.00, ה' 17.00, 19.00
רב בת 1: ארבע חתונות ולויה אחת 16.45, 19.00, 21.20
רב בת 2: ספיד 16.30, 19.00, 21.20
רב מור 1: ג'ינג'ה מכים שנית 11.00, 13.00, 15.00, 17.00, ה' 17.00
מלך האריות (אנגלית) 19.00, 21.30
רב מור 2: צ'ק פתוח א'-ד' 11.00, 13.00, 15.00, 17.00, 19.00, 21.30, ה' 17.00, 19.00, 21.30
רב מור 3: איים תמורה – בלש בצחוק 11.00, 13.00, 15.00, 17.00, 19.00, 21.30, ה' 17.00, 19.00, 21.30
רב מור 4: המסיכה 19.00, 21.30
מלך האריות א'-ד' 11.00, 13.00, 15.00, 17.00, ה' 17.00
רב מור 5: המסיכה א'-ד' 11.00, 13.00, 15.00, 17.00, ה' 17.00
ספיד 19.00, 21.30
רב מור 6: לשחרר את וילי א'-ד' 11.00, 13.15, 16.45, ה' 16.45
רב מור 7: גבוהה על הקוף 11.00, 13.00, 15.00, 17.00, ה' 17.00
סיפור מרובע ברונקס 19.00, 21.30

קריות

קריון 1: שקרים אמיתיים א'-ד' 11.00, 16.45, 19.00, 21.30, ה' 16.45, 19.00, 21.30
קריון 2: סוגר חשבון עם אבא א'-ד' 11.00, 16.45, 19.00, 21.30, ה' 16.45, 19.00, 21.30
קריון 3: הפלינסטונס א'-ד' 11.00, 16.45, 19.00, 21.30, ה' 16.45, 19.00, 21.30
קריון 4: רובוקופ 3 השוטר מבוורלי הילס 3 א'-ד' 11.00, 16.45, 19.00, 21.30, ה' 16.45, 19.00, 21.30
קריון 5: אצבעונית א'-ד' 11.00, 16.45, ה' 16.45
קריון 6: איים תמורה א'-ד' 11.00, 16.45, 19.00, 21.30, ה' 16.45, 19.00, 21.30
קריון 7: לשחרר את וילי א'-ד' 11.00, 16.45, 19.00, 21.30, ה' 16.45, 19.00, 21.30
קריון 8: הורים בהזמנה א'-ד' 11.00, 16.45, ה' 16.45
קריון 9: מלך האריות 11.00, 16.45
מוזייק 19.00, 21.30

ירושלים

אור 1: היומן של גני מורטי 17.00, 19.20, 21.30
אור 2: האשה שייצרה שמן שומשום 17.00, 19.20, 21.30
גיל 1: שקרים אמיתיים 11.00, 16.30, 19.30, 22.15
גיל 2: השוטר מבוורלי הילס 3 א'-ד' 11.00, 13.30, 17.00, 20.00, 22.15, ה' 13.30, 17.00, 19.30, 22.00
גיל 3: סוגר חשבון עם אבא א'-ד' 11.00, 13.15, 15.30, 17.30, 19.30, 22.00, ה' 13.30, 17.00, 19.30, 22.00
גיל 4: לשחרר את וילי 11.00, 13.30, 16.30, 19.30, ה' 13.30, 16.30, 19.30
בשם האב 21.45
גיל 5: אצבעונית א'-ד' 11.00, 13.30, 17.00, ה' 13.30, 17.00
מוזייק 19.15, 22.00
גיל 6: הורים בהזמנה א'-ד' 11.30, 13.30
האמנות העדינה של מוסכנות יפנית 17.00, 19.00, 22.00
גיל 7: קוראים לי בטהובן 2 א'-ד' 11.30, 13.30, 17.00, 19.00, ה' 13.30, 17.00, 19.00
רשימת שינדלר 21.00
גיל 8: הפלינסטונס א'-ד' 11.00, 13.00, 15.00, 17.00, 19.30, 22.00, ה' 13.30, 17.00, 19.30, 22.00
חן 1: ג'ינג'ה קיד מכים שנית א'-ד' 11.00, 13.00, 15.00, 17.00, ה' 17.00
מלך האריות (אנגלית) 19.30, 21.50
חן 2: ארבע חתונות ולויה אחת 19.30, 21.55
מלך האריות (עברית) א'-ד' 11.00, 13.00, 15.00, 17.00, ה' 17.00
חן 3: ספיד א'-ד' 19.25, 21.55, ה' 17.00, 19.25, 21.55
גבוהה על הקוף א'-ד' 11.00, 13.00, 15.00, 17.00
חן 4: המסיכה א'-ד' 11.00, 13.00, 15.00, 17.00, 19.30, 21.50, ה' 17.00, 19.30, 21.50
חן 5: צ'ק פתוח א'-ד' 11.00, 13.00, 15.00, 17.00, 19.30, ה' 17.00
סיפור מרובע ברונקס 21.50, ה' 19.30, 21.50
חן 6: ארץ הצללים 19.15, 21.50
רובוקופ 3 א'-ד' 11.00, 13.00, 15.00, 17.00, ה' 17.00
חן 7: איים תמורה – בלש בצחוק א'-ד' 11.00, 13.00, 15.00, 17.00, 19.30, ה' 17.00, 19.30
אמא מרדנית 21.50
רון 1: ספיד 10.45, 17.00, 19.30, 21.45
רון 2: תעצרו את העיר פעם שנייה 19.30, 21.45
רובוקופ 3 10.45, 17.00
שרית 9.00
תיאטרון ירושלים: אשה מסוכנת 19.00, 21.30
שלושת הצבעים – אדום א'-ג', ה' 19.00, 21.30

רמת גן — גבעתיים

ארמון 1: שקרים אמיתיים א'-ד' 11.00, 16.30, 19.10, 21.50, ה' 16.30, 19.10, 21.50
ארמון 2: המסיכה א'-ד' 11.00, 17.00, 19.30, 21.50, ה' 17.00, 19.30, 21.50
ארמון 3: ספיד א'-ד' 19.30, 21.55, ה' 17.00, 19.30, 21.55
ג'ינג'ה קיד מכים שנית א'-ד' 11.00, 17.00
רב גן 1: המסיכה 21.50
מלך האריות (אנגלית) 19.30, (עברית) א'-ד' 11.00, 13.05, 15.10, 17.15, ה' 17.15
רב גן 2: מלך האריות (אנגלית) 21.50
הפלינסטונס א'-ד' 11.00, 13.00, 15.00, 17.00, ה' 17.00 צ'ק פתוח 19.30
רב גן 3: הפלינסטונס 19.30, 21.50
גבוהה על הקוף א'-ד' 11.00, 17.00
צ'ק פתוח א'-ד' 13.00, 15.00, ה' 17.00
רב גן 4: סיפור מרובע ברונקס 21.50
המסיכה א'-ד' 11.00, 13.00, 15.00, 17.00, 19.30, ה' 17.00, 19.30

אור-יהודה

גיל 1: ג'ינג'ה קיד מכים שנית א'-ד' 11.30, 17.00, 19.30, 22.00, ה' 17.00, 19.30, 22.00
גיל 2: ברכה – עולם מופלא א'-ד' 11.30, 17.00, 19.30, 22.00, ה' 17.00, 19.30, 22.00
גיל 3: לשחרר את וילי א'-ד' 11.30, 17.00, 19.30, 22.00, ה' 17.00, 19.30, 22.00
גיל 4: איים תמורה – בלש בצחוק א'-ד' 11.30, 17.00, 19.30, 22.00, ה' 17.00, 19.30, 22.00

אשדוד

גיל 1: המסיכה א'-ד' 11.30, 13.30, 17.00, 19.30, 22.00, ה' 17.00, 19.30, 22.00
גיל 2: שקרים אמיתיים א'-ד' 11.30, 16.40, 19.30, 22.15, ה' 16.45, 19.30, 22.15
גיל 3: הפלינסטונס א'-ד' 11.30, 13.30, 17.00, 19.30, ה' 17.00, 19.30
השוטר מבוורלי הילס 3 22.00
גיל 4: סוגר חשבון עם אבא א'-ד' 11.30, 13.30, 17.00, 19.30, 22.00 ה' 17.00, 19.30, 22.00
גיל 5: מלך האריות א'-ד' 11.30, 13.30, 17.00, ה' 17.00
ספיד 19.30, 22.00

אשקלון

חן 1: מלך האריות (עברית) א'-ד' 11.00, 17.00, ה' 17.00
ספיד 19.30, 21.50
חן 2: ג'ינג'ה קיד מכים שנית 11.00, 17.00, ה' 17.00
מלך האריות (אנגלית) 19.30, 21.50
חן 3: המסיכה א'-ד' 11.00, 17.00, 19.30, 21.50, ה' 17.00, 19.30, 21.50
חן 4: תמונות קצרות 21.00
צ'ק פתוח 11.00, 17.00, 19.15, ה' 17.00, 19.15
חן 5: רובוקופ 3 א'-ד' 11.00, 17.00, ה' 17.00
סיפור מרובע ברונקס 19.30, 21.50

באר-שבע

רב נגב 1: המסיכה א'-ד' 11.00, 13.00, 17.00, 19.30, 21.50, ה' 17.00, 19.30, 21.50
רב נגב 2: צ'ק פתוח א'-ד' 11.00, 13.00, 17.00, ה' 17.00
סיפור מרובע ברונקס 19.30, 21.50
רב נגב 3: מלך האריות (אנגלית) 19.30, 21.50
גבוהה על הקוף א'-ד' 11.00, 13.00, 17.00, ה' 17.00
רב נגב 4: ספיד 19.30, 21.50
מלך האריות (עברית) א'-ד' 11.00, 13.00, 17.00, ה' 17.00

בת-ים

חן 1: צ'ק פתוח א'-ד' 11.00, 17.00, 19.30, ה' 17.00, 19.30
השוטר מבוורלי הילס 3 21.50
חן 2: המסיכה א'-ד' 11.00, 17.00, 19.30, 21.50, ה' 17.00, 19.30, 21.50
חן 3: ספיד ד' 19.30, 21.55, ה' 17.00, 19.30, 21.55
ג'ינג'ה קיד מכים שנית א'-ד' 11.00, 17.00
חן 4: מלך האריות (עברית) א'-ד' 11.00, 17.00, ה' 17.00
שקרים אמיתיים 19.10, 21.50
חן 5: רובוקופ 3 א'-ד' 11.00, 17.00, ה' 17.00
סוגר חשבון עם אבא 19.30, 21.50
חן 6: לשחרר את וילי א'-ד' 11.00, 17.00, ה' 17.00
מלך האריות (אנגלית) 19.30, 21.50
חן 7: הפלינסטונס א'-ד' 11.00, 17.00, 19.30, 21.50, ה' 17.00, 19.30, 21.50

הוד-השרון

מופת: לשחרר את וילי ב'-ד' 11.00, 17.00
האוקרה מת מצחוק 19.15, 21.30

הרצליה

אודיטוריום דניאל: אשה מסוכנת 19.30, 21.40
מגדיין 1: אדום – 19.30, 22.00
מגדיין 2: בשם האב 19.30, 22.00
כסאר 1: ספיד 19.45, 22.10
מלך האריות א'-ד' 11.00, 16.45, 18.30, ה' 16.45, 18.30, ב', ג' 18.30
כסאר 2: הפלינסטונס א'-ד' 11.00, 16.45, 20.00, ה' 16.45, 20.00
אצבעונית 18.30
הקפיצה הגדולה 21.45
כסאר 3: שקרים אמיתיים 16.30, 19.20, 22.00
אצבעונית 11.00

חדרה

לב 1: שקרים אמיתיים 16.20, 19.15, 22.00
המסיכה 10.30, 12.30, 14.30
לב 2: המסיכה 16.15, 19.50, 22.00
לב 3: מלך האריות (עברית) 10.30, 12.30, 14.30, 16.20, 18.00
ספיד 19.50, 22.00
לב 4: הפלינסטונס 10.30, 12.30, 14.30, 16.20, 18.00, 20.00
הורים בהזמנה 10.30, 12.30, 14.30, 18.30
בשם האב 22.00

חולון

גיל 1: שקרים אמיתיים א'-ד' 11.30, 16.45, 19.30, 22.15, ה' 16.45, 19.30, 22.15
גל 2: שקרים אמיתיים 19.30, 22.15
צ'ק פתוח ד' 11.30, 14.00, 17.00, ה' 17.00
גל 3: לשחרר את וילי ד' 11.30, 14.00, 17.00, ה' 17.00
השוטר מבוורלי הילס 19.45, 22.00
גל 4: סוגר חשבון עם אבא ד' 11.30, 13.45, 17.30, 19.45, 22.00, ה' 17.00, 19.30, 21.45
גל 5: מלך האריות (עברית) ד' 11.30, 14.00, 16.00, 18.00, ה' 17.00

כפר-סבא

גיל 1: שקרים אמיתיים א'-ד' 11.30, 16.45, 19.30, 22.15, ה' 16.45, 19.30, 22.15
גיל 2: צ'ק פתוח ד' 11.30, 14.00, 17.00, ה' 17.00
ספיד 19.45, 22.10
גיל 3: הפלינסטונס ד' 11.00, 13.00, 16.00, 18.00, 20.00, 22.10, ה' 17.00, 19.30, 21.45
גיל 4: המסיכה ד' 11.00, 13.00, 16.00, 18.00, 20.00, 22.10, ה' 17.00, 19.30, 21.45
גיל 5: מלך האריות (עברית) ד' 11.30, 14.00, 16.00, 18.00, ה' 17.00, (אנגלית) ד' 20.00, 22.00, ה' 19.30, 21.45
גיל 6: סוגר חשבון עם אבא א'-ד' 11.30, 13.45, 17.30, 19.45, 22.10, ה' 17.00, 19.30, 22.00
גיל 7: אצבעונית 11.30, 14.00
סוגר חשבון עם אבא 22.00
השוטר מבוורלי הילס 3 17.00, 19.30, 22.10
קטל: פילדלפיה 21.30
אבא גנוב 3 19.30

נס-ציונה

גיל 1: שקרים אמיתיים א'-ד' 11.30, 16.45, 19.30, 22.15, ה' 16.45, 19.30, 22.15
גיל 2: הפלינסטונס א'-ד' 11.30, 13.30, 17.00, 19.30, 21.45, ה' 17.00, 19.30, 21.45
גיל 3: אצבעונית ד' 11.30, 13.30, 17.00, ה' 17.00
השוטר מבוורלי הילס 3 19.30, 22.00
גיל 4: סוגר חשבון עם אבא א'-ד' 11.30, 13.45, 17.30, 19.45, 22.00, ה' 17.00, 19.30, 22.00

נצרת עלית

גיל 1: איים תמורה – בלש בצחוק א'-ד' 11.30, 16.45, 19.00, 21.30, ה' 16.45, 19.00, 21.30
גיל 2: צ'ק פתוח א'-ד' 11.30, 16.45, 19.00, 21.30, ה' 16.45, 19.00, 21.30
גיל 3: שקרים אמיתיים א'-ד' 11.30, 16.45, 19.30, 22.15, ה' 16.45, 19.30, 22.15
גיל 4: ברכה – עולם מופלא א'-ד' 11.30, 16.45, 19.00, 21.30, ה' 16.45, 19.00, 21.30
גיל 5: ספיד א'-ד' 11.30, 16.45, 19.00, 21.30, ה' 16.45, 19.00, 21.30
גיל 6: השוטר מבוורלי הילס 3 א'-ד' 11.30, 16.45, 19.00, 21.30, ה' 16.45, 19.00, 21.30
גיל 7: הפלינסטונס א'-ד' 11.30, 16.45, 19.00, 21.30, ה' 16.45, 19.00, 21.30

נתניה

גיל 1: שקרים אמיתיים א'-ד' 11.30, 16.45, 19.30, 22.15, ה' 16.45, 19.30, 22.15
גיל 2: לשחרר את וילי א'-ד' 11.30, 14.00, 17.00, 19.30, 22.00, ה' 17.00, 19.30, 22.00
גיל 3: סוגר חשבון עם אבא ד' 11.30, 14.00, 17.00, 19.30, 22.00, ה' 17.00, 19.30, 22.00
גיל 4: אצבעונית ד' 11.30, 13.30, 17.30, ה' 17.00
השוטר מבוורלי הילס 3, 19.45, 22.00
גיל 5: הפלינסטונס א'-ד' 11.30, 13.30, 17.00, 19.30, 22.00, ה' 17.00, 19.30, 22.00

פתח-תקוה

היכל 1: אצבעונית ד' 11.30
שקרים אמיתיים 16.45, 19.30, 22.15
היכל 2: מלך האריות א'-ד' 11.30, 17.00, ה' 17.00
ספיד 19.30, 22.00
היכל 3: הלקוח א'-ד' 11.30, 17.00, 19.30, 21.45, ה' 17.00, 19.30, 21.45
רם 1: מלך האריות 17.00, 20.00, 22.00
רם 2: השוטר מבוורלי הילס 3 17.00, 19.45, 22.00
רם 3: לשחרר את וילי 17.00, 19.30, 22.00

קרית מלאכי

הקריה: הורים בהזמנה 11.00, 17.00, 19.30, 21.30
לא לשידור 15.00

ראשון-לציון

הזהב 1: המסיכה א'-ד' 11.30, 13.30, 17.30, 19.30, 22.00, ה' 17.30, 19.30, 22.00
הזהב 2: אצבעונית ד' 11.30, 13.30, 17.30, ה' 17.00
המסיכה 19.30, 22.00
הזהב 3: הפלינסטונס ד' 11.30, 13.30, 17.30, 19.30, 22.00, ה' 17.00, 19.30, 22.00
חן 1: המסיכה 11.00, 13.00, 15.00, 17.00, 19.30, 21.50, ה' 17.00, 19.30, 21.50
חן 2: איים תמורה – בלש בצחוק 21.50
צ'ק פתוח א'-ד' 11.00, 13.00, 17.00, 19.30, ה' 17.00, 19.30
חן 3: ספיד 19.25, 21.55
מלך האריות (עברית) א'-ד' 11.00, 13.00, 17.00, ה' 17.00
חן 4: מלך האריות (אנגלית) 19.30, 21.50
ג'ינג'ה מכים שנית א'-ד' 11.00, 13.00, 17.00, ה' 17.00
נעמן: מוזייק 19.30, 22.00
בלוז לחופש הגדול 17.00
סמאר 1: ספיד 11.30, 17.00, 19.30, 22.00
סמאר 2: הקפיצה הגדולה 22.00
איים תמורה – בלש בצחוק 11.30, 17.00, 19.30
סמאר 3: ג'ינג'ה מכים שנית 11.30, 17.00
קיקה 19.30, 22.00
סמאר 4: האשה שייצרה שמן שומשום 19.30, 22.00
רובוקופ 3 11.30, 17.00
ראשון: רובוקופ 3 19.30, 21.45
סינמה תל-אביב 17.00
רון 1: רשימת שינדלר 20.30
רון 2: ג'ינג'ה קיד מכים שנית 19.30, 21.45

רחובות

חן 1: שקרים אמיתיים 11.00, 16.30, 19.00, 21.40
חן 2: הפלינסטונס 11.00, 16.25, 18.00
מלך האריות (אנגלית) 19.30, 21.40
חן 3: מלך האריות (עברית) 11.10, 17.00
ספיד 19.20, 21.50
חן 4: המסיכה 11.00, 17.00, 19.30, 21.50

רמת-השרון

כוכב: בשם האב 21.40
סוגר חשבון עם אבא 11.00, 17.00, 19.10
הבובה השחורה 15.00

רעננה

מוניה: אורלנדו א' ד' 21.30
פארק 1: ספיד 17.00, 19.30, 22.00
ג'ינג'ה מכים שנית 11.00, 13.00, 15.00
פארק 2: שקרים אמיתיים 19.30, 22.30
המסיכה 10.45, 12.50, 14.50, 17.00
פארק 3: מלך האריות (אנגלית) 19.30, 21.45
הורים בהזמנה 10.45, 12.50, 14.50, 17.00
פארק 4: המסיכה 19.30, 22.00
מלך האריות (עברית) 11.00, 13.00, 15.00, 17.00
פארק 5: הפלינסטונס 11.00, 13.00, 15.00, 17.00, 19.30
ברכה א'-ד' 21.45